



LAPORAN PERTANGGUNGJAWABAN

PELAKSANAAN APBD

DINAS KEPEMUDAAN OLAHRAGA

DAN PARIWISATA

TAHUN ANGGARAN 2024

PEMERINTAH PROVINSI JAWA TENGAH



**PEMERINTAH PROVINSI JAWA TENGAH
DINAS KEPEMUDAAN, OLAAHRAGA DAN
PARIWISATA**

Jl. Ki Mangunsarkoro Nomor 12 Semarang Kode Pos 50241 Telepon 024-8419956, 8419957,
8419958 Faksimile 024-8419959 <http://www.disporapar.jatengprov.go.id>
Surat Elektronik disporapar@jatengprov.go.id

PERNYATAAN TANGGUNG JAWAB

Laporan keuangan SKPD Dinas Kepemudaan, Olahraga dan Pariwisata Provinsi Jawa Tengah yang terdiri dari (a) Laporan Realisasi Anggaran; (b) Neraca; (c) Laporan Operasional; (d) Laporan Perubahan Ekuitas; (e) Catatan atas Laporan Keuangan Tahun Anggaran 2024 sebagaimana terlampir adalah tanggung jawab kami.

Laporan Keuangan tersebut telah disusun berdasarkan sistem pengendalian intern yang memadai, dan isinya telah menyajikan informasi pelaksanaan anggaran, posisi keuangan dan catatan atas laporan keuangan secara layak sesuai dengan Standar Akuntansi Pemerintahan.

Semarang, 10 Januari 2025

PENGGUNA ANGGARAN



AGUNG HARIYADI, SE MM
NIP. 197012021990031 002



PEMERINTAH DAERAH PROVINSI JAWA TENGAH
LAPORAN REALISASI ANGGARAN
DINAS KEPEMUDAAN, OLARAGA DAN PARIWISATA
TAHUN ANGGARAN 2024

Untuk Tahun yang Berakhir Sampai Dengan 31 Desember 2024 dan 2023

NO	URAIAN	REFF	ANGGARAN 2024	REALISASI 2024	%	REALISASI 2023
1	PENDAPATAN DAERAH					
2	PENDAPATAN ASLI DAERAH					
3	Pajak Daerah		-	-		-
4	Pajak Kendaraan Bermotor (PKB)		-	-		-
5	Bea Balik Nama Kendaraan Bermotor (BBNKB)		-	-		-
6	Pajak Bahan Bakar Kendaraan Bermotor (PBBKB)		-	-		-
7	Pajak Air Permukaan		-	-		-
8	Pajak Rokok		-	-		-
9	Pajak Alat Berat		-	-		-
10	Opsen Pajak Kendaraan Bermotor (PKB)		-	-		-
11	Opsen Bea Balik Nama Kendaraan Bermotor (BBNKB)		-	-		-
12	Retribusi Daerah		5.505.000.000,00	2.092.029.000,00	38,00	6.312.626.300,00
13	Retribusi Jasa Umum		12.000.000,00	15.725.000,00	131,04	-
14	Retribusi Jasa Usaha		5.493.000.000,00	2.076.304.000,00	37,80	6.312.626.300,00
15	Retribusi Perizinan Tertentu		-	-		-
16	Pendapatan Hasil Pengelolaan Kekayaan Daerah Yang Dipisahkan		-	-		-
17	Bagian Laba yang Dibagikan kepada Pemerintah Daerah (Dividen) atas Penyertaan Modal pada BUMN		-	-		-
18	Bagian Laba yang Dibagikan kepada Pemerintah Daerah (Dividen) atas Penyertaan Modal pada BUMD		-	-		-
19	Bagian Laba yang Dibagikan kepada Pemerintah Daerah (Dividen) atas Penyertaan Modal pada Perusahaan Milik Swasta		-	-		-
20	Lain-lain Pendapatan Asli Daerah Yang Sah		-	172.034.500,00		335.302.750,00
21	Hasil Penjualan BMD yang Tidak Dipisahkan		-	-		-
22	Hasil Selisih Lebih Tukar Menukar BMD yang Tidak Dipisahkan		-	-		-
23	Hasil Pemanfaatan BMD yang Tidak Dipisahkan		-	-		-
24	Hasil Kerja Sama Daerah		-	-		-
25	Jasa Giro		-	-		-
26	Hasil Pengelolaan Dana Bergulir		-	-		-
27	Pendapatan Bunga		-	-		-
28	Penerimaan atas Tuntutan Ganti Kerugian Keuangan Daerah		-	-		-
29	Penerimaan Komisi, Potongan, atau Bentuk Lain		-	172.034.500,00		335.302.750,00
30	Penerimaan Keuntungan dari Selisih Nilai Tukar Rupiah terhadap Mata Uang Asing		-	-		-
31	Pendapatan Denda atas Keterlambatan Pelaksanaan Pekerjaan		-	-		-
32	Pendapatan Denda Pajak Daerah		-	-		-
33	Pendapatan Denda Retribusi Daerah		-	-		-
34	Pendapatan Hasil Eksekusi atas Jaminan		-	-		-
35	Pendapatan dari Pengembalian		-	-		-
36	Pendapatan BLUD		-	-		-
37	Pendapatan Denda Pemanfaatan BMD yang tidak Dipisahkan		-	-		-
38	Pendapatan Dana Kapitasi Jaminan Kesehatan Nasional (JKN) pada Fasilitas Kesehatan Tingkat Pertama (FKTP)		-	-		-
39	Pendapatan Hasil Pengelolaan Dana Bergulir		-	-		-
40	Pendapatan Berdasarkan Putusan Pengadilan (Inkracht)		-	-		-
41	Pendapatan Denda atas Pelanggaran Peraturan Daerah		-	-		-
42	Pendapatan Zakat, Infaq, Shadaqah, Wakaf		-	-		-
43	Pendapatan Hasil Pelaksanaan Perjanjian/Kontrak		-	-		-
44	Pungutan bagi Wisatawan Asing		-	-		-
45	Hasil Pengelolaan Dana Abadi Daerah		-	-		-
46	Jumlah Pendapatan Asli Daerah		5.505.000.000,00	2.264.063.500,00	41,13	6.647.929.050,00
47						
48	PENDAPATAN TRANSFER					
49	Pendapatan Transfer Pemerintah Pusat		-	-		-
50	Dana Perimbangan		-	-		-
51	Dana Insentif Daerah (DID)		-	-		-
52	Insentif Fiskal		-	-		-
53	Dana Bagi Hasil (DBH)		-	-		-
54	Dana Alokasi Umum (DAU)		-	-		-
55	Dana Alokasi Khusus (DAK)		-	-		-
56	Pendapatan Transfer Antar Daerah		-	-		-
57	Pendapatan Bagi Hasil		-	-		-
58	Bantuan Keuangan		-	-		-
59	Jumlah Pendapatan Transfer		-	-		-
60						
61	LAIN-LAIN PENDAPATAN YANG SAH					
62	Pendapatan Hibah		-	-		-
63	Pendapatan Hibah dari Pemerintah Pusat		-	-		-
64	Pendapatan Hibah dari Pemerintah Daerah Lainnya		-	-		-
65	Pendapatan Hibah dari Kelompok Masyarakat/Perorangan Dalam Negeri		-	-		-
66	Pendapatan Hibah dari Badan/Lembaga/ Organisasi Dalam Negeri/Luar Negeri		-	-		-
67	Sumbangan Pihak Ketiga/Sejenis		-	-		-
68	Dana Darurat		-	-		-
69	Dana Darurat		-	-		-
70	Lain-lain Pendapatan Sesuai dengan Ketentuan Peraturan Perundang-Undangan		-	-		-
71	Lain-lain Pendapatan		-	-		-
72	Pendapatan Dana Kapitasi JKN pada FKTP		-	-		-
73	Pendapatan Bagi Hasil Pemegang IUPK atas Pertambangan Mineral Logam dan Batu Bara		-	-		-
74	Kontribusi dari Sumber Lain yang Sah dan Tidak Mengikat		-	-		-
75	Jumlah Lain-Lain Pendapatan yang Sah		-	-		-
76						
77	JUMLAH PENDAPATAN DAERAH		5.505.000.000,00	2.264.063.500,00	41,13	6.647.929.050,00

NO	URAIAN	REFF	ANGGARAN 2024	REALISASI 2024	%	REALISASI 2023
78						
79	BELANJA DAERAH					
80	BELANJA OPERASI					
81	Belanja Pegawai		25.408.058.000,00	24.550.053.167,00	96,62	23.980.890.487,00
82	Belanja Gaji dan Tunjangan ASN		11.443.317.000,00	10.843.716.091,00	94,76	11.026.199.212,00
83	Belanja Tambahan Penghasilan ASN		13.231.801.000,00	12.976.657.076,00	98,07	12.954.691.275,00
84	Tambahan Penghasilan berdasarkan Pertimbangan Objektif Lainnya ASN		732.940.000,00	729.680.000,00	99,56	-
85	Belanja Gaji dan Tunjangan DPRD		-	-		-
86	Belanja Gaji dan Tunjangan KDH/WKDH		-	-		-
87	Belanja Penerimaan Lainnya Pimpinan DPRD serta KDH/WKDH		-	-		-
88	Belanja Gaji dan Tunjangan MRP		-	-		-
89	Belanja Pegawai BOS		-	-		-
90	Belanja Pegawai BOSP		-	-		-
91	Belanja Pegawai BLUD		-	-		-
92	Belanja Barang dan Jasa		158.302.924.000,00	153.225.015.808,00	96,79	86.079.236.547,00
93	Belanja Barang		25.730.184.000,00	25.029.283.170,00	97,28	16.186.694.227,00
94	Belanja Jasa		107.552.592.000,00	104.573.513.603,00	97,23	34.393.304.059,00
95	Belanja Pemeliharaan		1.916.606.000,00	1.802.985.746,00	94,07	2.151.487.687,00
96	Belanja Perjalanan Dinas		16.531.742.000,00	15.310.683.289,00	92,61	16.719.055.574,00
97	Belanja Uang dan/atau Jasa untuk Diberikan Kepada Pihak Ketiga/Pihak Lain/Masyarakat		6.571.800.000,00	6.508.550.000,00	99,04	16.628.695.000,00
98	Belanja Barang dan Jasa BOP		-	-		-
99	Belanja Barang dan Jasa BOS		-	-		-
100	Belanja Barang dan Jasa BOSP		-	-		-
101	Belanja Barang dan Jasa BOK Puskesmas		-	-		-
102	Belanja Barang dan Jasa BLUD		-	-		-
103	Belanja Bunga		-	-		-
104	Belanja Bunga Utang Pinjaman kepada Pemerintah Pusat		-	-		-
105	Belanja Bunga Utang Pinjaman kepada Pemerintah Daerah Lain		-	-		-
106	Belanja Bunga Utang Pinjaman kepada Lembaga Keuangan Bank (LKB)		-	-		-
107	Belanja Bunga Utang Pinjaman kepada Lembaga Keuangan Bukan Bank (LKBB)		-	-		-
108	Belanja Bunga Utang Kepada Masyarakat (Obligasi)		-	-		-
109	Belanja Bunga Utang Pinjaman BLUD		-	-		-
110	Belanja Subsidi		-	-		-
111	Belanja Subsidi kepada BUMN		-	-		-
112	Belanja Subsidi kepada BUMD		-	-		-
113	Belanja Subsidi kepada Badan Usaha Milik Swasta		-	-		-
114	Belanja Subsidi kepada Koperasi		-	-		-
115	Belanja Hibah		139.359.975.000,00	138.633.255.000,00	99,48	110.325.000.000,00
116	Belanja Hibah kepada Pemerintah Pusat		-	-		-
117	Belanja Hibah kepada Pemerintah Daerah Lainnya		-	-		-
118	Belanja Hibah kepada BUMN		-	-		-
119	Belanja Hibah kepada BUMD		-	-		-
120	Belanja Hibah kepada Badan, Lembaga, Organisasi Kemasyarakatan yang Berbadan Hukum Indonesia		139.359.975.000,00	138.633.255.000,00	99,48	110.325.000.000,00
121	Belanja Hibah Dana BOS		-	-		-
122	Belanja Hibah Bantuan Keuangan kepada Partai Politik		-	-		-
123	Belanja Hibah Dana BOSP		-	-		-
124	Belanja Bantuan Sosial		-	-		-
125	Belanja Bantuan Sosial kepada Individu		-	-		-
126	Belanja Bantuan Sosial kepada Keluarga		-	-		-
127	Belanja Bantuan Sosial kepada Kelompok Masyarakat		-	-		-
128	Belanja Bantuan Sosial kepada Lembaga Non Pemerintahan (Bidang Pendidikan, Keagamaan dan Bidang Lainnya)		-	-		-
129	Jumlah Belanja Operasi		323.070.957.000,00	316.408.323.975,00	97,94	220.385.127.034,00
130						
131	BELANJA MODAL					
132	Belanja Modal Tanah		-	-		-
133	Belanja Modal Tanah		-	-		-
134	Belanja Modal Tanah BLUD		-	-		-
135	Belanja Modal Peralatan dan Mesin		2.553.555.000,00	2.551.032.000,00	99,90	-
136	Belanja Modal Alat Besar		-	-		-
137	Belanja Modal Alat Angkutan		-	-		-
138	Belanja Modal Alat Bengkel dan Alat Ukur		-	-		-
139	Belanja Modal Alat Pertanian		-	-		-
140	Belanja Modal Alat Kantor dan Rumah Tangga		2.000.000.000,00	1.999.582.000,00	99,98	-
141	Belanja Modal Alat Studio, Komunikasi, dan Pemancar		-	-		-
142	Belanja Modal Alat Kedokteran dan Kesehatan		-	-		-
143	Belanja Modal Alat Laboratorium		-	-		-
144	Belanja Modal Alat Persenjataan		-	-		-
145	Belanja Modal Komputer		553.555.000,00	551.450.000,00	99,62	-
146	Belanja Modal Alat Eksplorasi		-	-		-
147	Belanja Modal Alat Pengeboran		-	-		-
148	Belanja Modal Alat Produksi, Pengolahan, dan Pemurnian		-	-		-
149	Belanja Modal Alat Bantu Eksplorasi		-	-		-
150	Belanja Modal Alat Keselamatan Kerja		-	-		-
151	Belanja Modal Alat Peraga		-	-		-
152	Belanja Modal Peralatan Proses/Produksi		-	-		-
153	Belanja Modal Rambu-rambu		-	-		-
154	Belanja Modal Peralatan Olahraga		-	-		-
155	Belanja Modal Peralatan dan Mesin BOS		-	-		-
156	Belanja Modal Peralatan dan Mesin BOSP		-	-		-
157	Belanja Modal Peralatan dan Mesin BLUD		-	-		-
158	Belanja Modal Gedung dan Bangunan		3.349.800.000,00	3.196.744.849,00	95,43	29.629.472.865,00
159	Belanja Modal Bangunan Gedung		3.349.800.000,00	3.196.744.849,00	95,43	29.629.472.865,00
160	Belanja Modal Monumen		-	-		-
161	Belanja Modal Bangunan Menara		-	-		-
162	Belanja Modal Tugu Titik Kontrol/Pasti		-	-		-
163	Belanja Modal Gedung dan Bangunan BLUD		-	-		-

NO	URAIAN	REF	ANGGARAN 2024	REALISASI 2024	%	REALISASI 2023
164	Belanja Modal Jalan, Irigasi dan Jaringan		-	-		-
165	Belanja Modal Jalan dan Jembatan		-	-		-
166	Belanja Modal Bangunan Air		-	-		-
167	Belanja Modal Instalasi		-	-		-
168	Belanja Modal Jaringan		-	-		-
169	Belanja Modal Jalan, Jaringan dan Irigasi BLUD		-	-		-
170	Belanja Modal Aset Tetap Lainnya		-	-		-
171	Belanja Modal Bahan Perpustakaan		-	-		-
172	Belanja Modal Barang Bercorak Kesenian/Kebudayaan/ Olahraga		-	-		-
173	Belanja Modal Hewan		-	-		-
174	Belanja Modal Biota Perairan		-	-		-
175	Belanja Modal Tanaman		-	-		-
176	Belanja Modal Barang Koleksi Non Budaya		-	-		-
177	Belanja Modal Aset Tetap Dalam Renovasi		-	-		-
178	Belanja Modal Aset Tidak Berwujud		-	-		-
179	Belanja Modal Aset Tetap Lainnya BOS		-	-		-
180	Belanja Modal Aset Tetap Lainnya BOSP		-	-		-
181	Belanja Modal Aset Tetap Lainnya BLUD		-	-		-
182	Belanja Modal Aset Lainnya		-	-		-
183	Belanja Modal Aset Lainnya-Aset Tak Berwujud		-	-		-
184	Belanja Modal Aset Lainnya BLUD		-	-		-
185	Jumlah Belanja Modal		5.903.355.000,00	5.747.776.849,00	97,36	29.629.472.865,00
186						
187	BELANJA TIDAK TERDUGA					
188	Belanja Tidak Terduga		-	-		-
189	Belanja Tidak Terduga		-	-		-
190	Jumlah Belanja Tidak Terduga		-	-		-
191						
192	BELANJA TRANSFER					
193	Belanja Bagi Hasil		-	-		-
194	Belanja Bagi Hasil Pajak Daerah Kepada Pemerintahan Kabupaten/Kota dan Desa		-	-		-
195	Belanja Bantuan Keuangan		-	-		-
196	Belanja Bantuan Keuangan antar Daerah Provinsi		-	-		-
197	Belanja Bantuan Keuangan antar Daerah Kabupaten/Kota		-	-		-
198	Belanja Bantuan Keuangan Daerah Provinsi ke Kabupaten/Kota		-	-		-
199	Belanja Bantuan Keuangan Kabupaten/Kota ke Daerah Provinsi		-	-		-
200	Belanja Bantuan Keuangan Daerah Provinsi atau Kabupaten/Kota kepada Desa		-	-		-
201	Belanja Transfer Dana Otonomi Khusus Provinsi kepada Kabupaten/Kota		-	-		-
202	Jumlah Belanja Transfer		-	-		-
203						
204	JUMLAH BELANJA DAERAH		328.974.312.000,00	322.156.100.824,00	97,93	250.014.599.899,00
205						
206	SURPLUS/DEFISIT		(323.469.312.000,00)	(319.892.037.324,00)	98,89	(243.366.670.849,00)
207						
208	PEMBIAYAAN DAERAH					
209	PENERIMAAN PEMBIAYAAN DAERAH					
210	Sisa Lebih Perhitungan Anggaran Tahun Sebelumnya		-	-		-
211	Pelampauan Penerimaan PAD		-	-		-
212	Pelampauan Penerimaan Pendapatan Transfer		-	-		-
213	Pelampauan Penerimaan Lain-Lain Pendapatan Daerah yang Sah		-	-		-
214	Pelampauan Penerimaan Pembiayaan		-	-		-
215	Penghematan Belanja		-	-		-
216	Kewajiban kepada Pihak Ketiga sampai dengan Akhir Tahun Belum terselesaikan		-	-		-
217	Sisa Dana Akibat Tidak Tercapainya Capaian Target Kinerja dan Sisa Dana Pengeluaran Pembiayaan		-	-		-
218	Sisa Belanja Lainnya		-	-		-
219	Penarikan Sisa Lebih Perhitungan Anggaran BLUD		-	-		-
220	Pencairan Dana Cadangan		-	-		-
221	Pencairan Dana Cadangan		-	-		-
222	Hasil Penjualan Kekayaan Daerah yang Dipisahkan		-	-		-
223	Hasil Penjualan Kekayaan Daerah yang Dipisahkan pada Badan Usaha Milik Negara (BUMN)		-	-		-
224	Hasil Penjualan Kekayaan Daerah yang Dipisahkan pada Badan Usaha Milik Daerah (BUMD)		-	-		-
225	Penerimaan Pinjaman Daerah		-	-		-
226	Pinjaman Daerah dari Pemerintah Pusat		-	-		-
227	Pinjaman Daerah dari Pemerintah Daerah Lain		-	-		-
228	Pinjaman Daerah dari Lembaga Keuangan Bank (LKB)		-	-		-
229	Pinjaman Daerah dari Lembaga Keuangan Bukan Bank (LKBB)		-	-		-
230	Pinjaman Daerah dari Masyarakat		-	-		-
231	Penerimaan Kembali Pemberian Pinjaman Daerah		-	-		-
232	Penerimaan Kembali Pemberian Pinjaman Daerah kepada Pemerintah Pusat		-	-		-
233	Penerimaan Kembali Pemberian Pinjaman Daerah kepada Pemerintah Daerah Lainnya		-	-		-
234	Penerimaan Kembali Pinjaman kepada BUMD		-	-		-
235	Penerimaan Kembali Pinjaman kepada BUMN		-	-		-
236	Penerimaan Kembali Pinjaman kepada Koperasi		-	-		-
237	Penerimaan Kembali Pinjaman kepada Masyarakat		-	-		-
238	Penerimaan Kembali Dana Bergulir kepada BLUD		-	-		-
239	Penerimaan Pembiayaan Lainnya Sesuai dengan Ketentuan Peraturan Perundang-Undangan		-	-		-
240	Penerimaan Kembali Pinjaman BLUD		-	-		-
241	Divestasi BLUD		-	-		-
242	Penarikan Pokok Dana Abadi Daerah		-	-		-
243	Penarikan Pokok Dana Abadi Daerah Dalam Kondisi Darurat		-	-		-
244	Jumlah Penerimaan Pembiayaan		-	-		-

NO	URAIAN	REF	ANGGARAN 2024	REALISASI 2024	%	REALISASI 2023
245						
246	PENGELUARAN PEMBIAYAAN DAERAH					
247	Pembentukan Dana Cadangan		-	-		-
248	Pembentukan Dana Cadangan		-	-		-
249	Penyertaan Modal Daerah		-	-		-
250	Penyertaan Modal Daerah pada Badan Usaha Milik Negara (BUMN)		-	-		-
251	Penyertaan Modal Daerah pada Badan Usaha Milik Daerah (BUMD)		-	-		-
252	Pembayaran Cicilan Pokok Utang yang Jatuh Tempo		-	-		-
253	Pembayaran Pinjaman Daerah dari Pemerintah Pusat		-	-		-
254	Pembayaran Pinjaman dari Pemerintah Daerah Lain		-	-		-
255	Pembayaran Pinjaman dari Lembaga Keuangan Bank (LKB)		-	-		-
256	Pembayaran Pinjaman dari Lembaga Keuangan Bukan Bank (LKBB)		-	-		-
257	Pembayaran Pinjaman Daerah dari Masyarakat		-	-		-
258	Pemberian Pinjaman Daerah		-	-		-
259	Pemberian Pinjaman Daerah kepada Pemerintah Pusat		-	-		-
260	Pemberian Pinjaman Daerah kepada Pemerintah Daerah Lainnya		-	-		-
261	Pemberian Pinjaman Daerah kepada BUMD		-	-		-
262	Pemberian Pinjaman Daerah kepada BUMN		-	-		-
263	Pemberian Pinjaman Daerah kepada Koperasi		-	-		-
264	Pemberian Pinjaman Daerah kepada Masyarakat		-	-		-
265	Pemberian Pinjaman-Dana Bergulir kepada BLUD		-	-		-
266	Pengeluaran Pembiayaan Lainnya sesuai dengan Ketentuan Peraturan Perundang-Undangan		-	-		-
267	Pinjaman BLUD		-	-		-
268	Investasi BLUD		-	-		-
269	Pembentukan Dana Abadi Daerah		-	-		-
270	Pembentukan Pokok Dana Abadi Daerah		-	-		-
271	Pembentukan atas Penambahan Pokok Dana Abadi Daerah		-	-		-
272	Pembentukan atas Pengembalian Pokok Dana Abadi Daerah Akibat Kondisi Darurat		-	-		-
273	Jumlah Pengeluaran Pembiayaan		-	-		-
274						
275	PEMBIAYAAN NETTO		-	-		-
276						
277	SISA LEBIH PEMBIAYAAN ANGGARAN (SILPA)		(323.469.312.000,00)	(319.892.037.324,00)	98,89	(243.366.670.849,00)

* Lihat Catatan atas Laporan Keuangan yang merupakan bagian tidak terpisahkan dari Laporan Keuangan secara keseluruhan.

KEPALA DINAS KEPENDAHAAAN, OLAHRAGA DAN PARIWISATA



AGUNG HARIYADI, SE MM
NIP. 197012021990031002



PEMERINTAH PROVINSI JAWA TENGAH
NERACA KOMPARATIF
DINAS KEPEMUDAAN, OLAHRAGA DAN PARIWISATA
Per 31 Desember 2024

(Dalam Rupiah)

NO	URAIAN	REFF	2024	2023
1	ASET			
2	ASET LANCAR			
3	Kas dan Setara Kas		-	-
4	Kas di Kas Daerah		-	-
5	Kas di Bendahara Penerimaan		-	-
6	Kas di Bendahara Pengeluaran		-	-
7	Kas di BLUD		-	-
8	Kas Dana BOS		-	-
9	Kas Dana Kapitasi pada FKTP		-	-
10	Kas Lainnya		-	-
11	Setara Kas		-	-
12	Kas Dana Desa		-	-
13	Kas Dana BOSP		-	-
14	Kas Dana BOK Puskesmas		-	-
15	Investasi Jangka Pendek		-	-
16	Investasi dalam Saham		-	-
17	Investasi dalam Deposito		-	-
18	Investasi dalam SUN		-	-
19	Investasi dalam SBI		-	-
20	Investasi dalam SPN		-	-
21	Investasi Jangka Pendek BLUD		-	-
22	Piutang Pajak Daerah		-	-
23	Piutang Pajak Kendaraan Bermotor (PKB)		-	-
24	Piutang Bea Balik Nama Kendaraan Bermotor		-	-
25	Piutang Pajak Bahan Bakar Kendaraan Bermotor (PBBKB)		-	-
26	Piutang Pajak Air Permukaan		-	-
27	Piutang Pajak Rokok		-	-
28	Piutang Pajak Alat Berat		-	-
29	Piutang Opsen Pajak Kendaraan Bermotor (PKB)		-	-
30	Piutang Opsen Bea Balik Nama Kendaraan Bermotor (BBNKB)		-	-
31	Piutang Retribusi Daerah		-	-
32	Piutang Retribusi Jasa Umum		-	-
33	Piutang Retribusi Jasa Usaha		-	-
34	Piutang Retribusi Perizinan Tertentu		-	-
35	Piutang Hasil Pengelolaan Kekayaan Daerah yang Dipisahkan		-	-
36	Piutang Bagian Laba yang Dibagikan kepada Pemerintah Daerah (Dividen) atas Penyertaan		-	-
37	Piutang Bagian Laba yang dibagikan Kepada Pemerintah Daerah (Dividen) atas Penyertaan		-	-
38	Piutang Bagian Laba yang Dibagikan kepada Pemerintah Daerah (Dividen) atas Penyertaan		-	-
39	Piutang Lain-lain PAD yang Sah		370.051.669,00	370.051.669,00
40	Piutang Hasil Penjualan BMD yang Tidak Dipisahkan		-	-
41	Piutang Hasil Selisih Lebih Tukar Menukar BMD yang Tidak Dipisahkan		-	-
42	Piutang Hasil Pemanfaatan BMD yang Tidak Dipisahkan		370.051.669,00	370.051.669,00
43	Piutang Hasil Kerja Sama Daerah		-	-
44	Piutang Jasa Giro		-	-
45	Piutang Hasil Pengelolaan Dana Bergulir		-	-
46	Piutang Pendapatan Bunga		-	-
47	Piutang Penerimaan atas Tuntutan Ganti Kerugian Keuangan Daerah		-	-
48	Piutang Penerimaan Komisi, Potongan, atau Bentuk Lain		-	-
49	Piutang Penerimaan Keuntungan dari Selisih Nilai Tukar Rupiah Terhadap Mata Uang Asing		-	-
50	Piutang Pendapatan Denda atas Keterlambatan Pelaksanaan Pekerjaan		-	-
51	Piutang Pendapatan Denda Pajak Daerah		-	-
52	Piutang Pendapatan Denda Retribusi Daerah		-	-
53	Piutang Pendapatan Hasil Eksekusi atas Jaminan		-	-
54	Piutang Pendapatan dari Pengembalian		-	-
55	Piutang Pendapatan BLUD		-	-
56	Piutang Pendapatan Denda Pemanfaatan BMD yang Tidak Dipisahkan		-	-
57	Piutang Pendapatan Dana Kapitasi Jaminan Kesehatan Nasional (JKN) pada Fasilitas Kesehatan Tingkat Pertama (FKTP)		-	-
58	Piutang Pendapatan Hasil Pengelolaan Dana Bergulir		-	-
59	Piutang Pendapatan Berdasarkan Putusan Pengadilan (Inkracht)		-	-
60	Piutang Pendapatan Denda atas Pelanggaran Peraturan Daerah		-	-
61	Piutang Pendapatan Zakat, Infaq, Shadaqah, dan Wakaf		-	-
62	Piutang Pendapatan Hasil Pelaksanaan Perjanjian/Kontrak		-	-
63	Piutang Pungutan bagi Wisatawan Asing		-	-
64	Piutang Hasil Pengelolaan Dana Abadi Daerah		-	-

NO	URAIAN	REFF	2024	2023
65	Piutang Transfer Pemerintah Pusat		-	-
66	Piutang Dana Perimbangan		-	-
67	Piutang Dana Insentif Daerah (DID)		-	-
68	Piutang Insentif Fiskal		-	-
69	Piutang Dana Bagi Hasil (DBH)		-	-
70	Piutang Dana Alokasi Umum (DAU)		-	-
71	Piutang Dana Alokasi Khusus (DAK)		-	-
72	Piutang Transfer Antar Daerah		-	-
73	Piutang Bagi Hasil		-	-
74	Piutang Bantuan Keuangan		-	-
75	Piutang Lainnya		-	-
76	Bagian Lancar Tagihan Jangka Panjang		-	-
77	Bagian Lancar Tagihan Pinjaman Jangka Panjang		-	-
78	Bagian Lancar Tagihan Penjualan Angsuran		-	-
79	Bagian Lancar Tuntutan Ganti Kerugian Daerah		-	-
80	Uang Muka		-	-
81	Penyisihan Piutang		(370.051.669,00)	(370.051.669,00)
82	Penyisihan Piutang Pendapatan		(370.051.669,00)	(370.051.669,00)
83	Penyisihan Piutang Lainnya		-	-
84	Beban Dibayar Dimuka		178.310.277,56	308.122.203,43
85	Beban Dibayar Dimuka		-	308.122.203,43
86	Beban Dibayar Dimuka-Sewa		-	-
87	Beban Dibayar Dimuka Asuransi Barang Milik Daerah		178.310.277,56	-
88	Persediaan		259.302.190,00	756.336.000,00
89	Barang Pakai Habis		259.302.190,00	756.336.000,00
90	Barang Tak Habis Pakai		-	-
91	Barang Bekas Dipakai		-	-
92				
93	JUMLAH ASET LANCAR		437.612.467,56	1.064.458.203,43
94				
95	INVESTASI JANGKA PANJANG			
96	Investasi Jangka Panjang Non Permanen		-	-
97	Investasi kepada Badan Usaha Milik Negara		-	-
98	Investasi kepada Badan Usaha Milik Daerah		-	-
99	Investasi dalam Obligasi		-	-
100	Investasi dalam Proyek Pembangunan		-	-
101	Dana Bergulir		-	-
102	Investasi Jangka Panjang Permanen		-	-
103	Penyertaan Modal		-	-
104	Investasi-Pemberian Pinjaman Daerah		-	-
105	Investasi Dana Abadi Daerah		-	-
106				
107	JUMLAH INVESTASI JANGKA PANJANG		-	-
108				
109	ASET TETAP			
110	Tanah		72.874.333.500,00	73.047.744.000,00
111	Tanah		72.874.333.500,00	73.047.744.000,00
112	Peralatan dan Mesin		145.824.657.576,00	94.965.518.110,00
113	Alat Besar		2.905.318.819,00	2.905.318.819,00
114	Alat Angkutan		5.122.638.082,00	5.122.638.082,00
115	Alat Bengkel dan Alat Ukur		80.800.000,00	80.800.000,00
116	Alat Pertanian		-	-
117	Alat Kantor dan Rumah Tangga		85.754.657.110,00	35.703.582.015,00
118	Alat Studio, Komunikasi, dan Pemancar		5.990.732.766,00	5.711.582.530,00
119	Alat Kedokteran dan Kesehatan		20.100.000,00	20.100.000,00
120	Alat Laboratorium		203.850.000,00	203.850.000,00
121	Alat Persenjataan		-	-
122	Komputer		4.786.398.990,00	4.485.548.990,00
123	Alat Eksplorasi		-	-
124	Alat Pengeboran		-	-
125	Alat Produksi, Pengolahan, dan Pemurnian		-	-
126	Alat Bantu Eksplorasi		-	-
127	Alat Keselamatan Kerja		390.665.891,00	390.665.891,00
128	Alat Peraga		-	-
129	Peralatan Proses/Produksi		-	-
130	Rambu-rambu		179.314.135,00	-
131	Peralatan Olahraga		40.390.181.783,00	40.341.431.783,00
132	Gedung dan Bangunan		773.646.164.157,00	778.103.095.006,00
133	Bangunan Gedung		760.610.780.110,00	765.083.525.959,00
134	Monumen		3.653.127.820,00	3.653.127.820,00
135	Bangunan Menara		-	-
136	Tugu Titik Kontrol/Pasti		9.382.256.227,00	9.366.441.227,00
137	Jalan, Irigasi, dan Jaringan		20.140.100.179,00	19.629.115.996,00
138	Jalan dan Jembatan		15.537.621.527,00	14.436.293.695,00
139	Bangunan Air		4.540.916.652,00	4.939.942.078,00
140	Instalasi		36.582.000,00	225.454.455,00
141	Jaringan		24.980.000,00	27.425.768,00

NO	URAIAN	REF	2024	2023
142	Aset Tetap Lainnya		590.581.253,00	580.601.253,00
143	Bahan Perpustakaan		222.467.500,00	212.487.500,00
144	Barang Bercorak Kesenian/Kebudayaan/ Olahraga		368.113.753,00	368.113.753,00
145	Hewan		-	-
146	Biota Perairan		-	-
147	Tanaman		-	-
148	Barang Koleksi Non Budaya		-	-
149	Aset Tetap Dalam Renovasi		-	-
150	Konstruksi dalam Pengerjaan		1.069.202.800,00	42.622.635.120,00
151	Konstruksi dalam Pengerjaan		-	-
152	Konstruksi Dalam Pengerjaan Tanah		-	-
153	Konstruksi Dalam Pengerjaan Peralatan dan Mesin		-	-
154	Konstruksi Dalam Pengerjaan Gedung dan Bangunan		1.069.202.800,00	852.665.000,00
155	Konstruksi Dalam Pengerjaan Jalan, Jaringan, dan Irigasi		-	-
156	Konstruksi Dalam Pengerjaan Aset Tetap Lainnya		-	41.769.970.120,00
157	Akumulasi Penyusutan		(186.743.704.368,59)	(103.753.181.845,35)
158	Akumulasi Penyusutan Peralatan dan Mesin		(117.838.923.728,83)	(55.592.042.468,46)
159	Akumulasi Penyusutan Gedung dan Bangunan		(63.736.798.656,51)	(45.072.954.035,56)
160	Akumulasi Penyusutan Jalan, Jaringan, dan Irigasi		(5.167.981.983,25)	(3.088.185.341,33)
161	Akumulasi Penyusutan Aset Tetap Lainnya		-	-
162	Aset Konsesi Jasa		-	-
163	Aset Konsesi Jasa yang Disediakan Pemberi Konsesi		-	-
164	Aset Konsesi Jasa yang Bersumber dari Milik Mitra		-	-
165	Konstruksi Dalam Pengerjaan Aset Konsesi Jasa yang Bersumber dari Milik Mitra		-	-
166	Akumulasi Penyusutan Aset Konsesi Jasa		-	-
167	Akumulasi Penyusutan Aset Konsesi Jasa yang Disediakan Pemberi Konsesi		-	-
168	Akumulasi Penyusutan Aset Konsesi Jasa yang Bersumber dari Milik Mitra		-	-
169				
170	JUMLAH ASET TETAP		827.401.335.096,41	905.195.527.639,65
171				
172	DANA CADANGAN			
173	Dana Cadangan			
174	Dana Cadangan		-	-
175				
176	JUMLAH DANA CADANGAN		-	-
177				
178	ASET LAINNYA			
179	Tagihan Jangka Panjang			
180	Tagihan Penjualan Angsuran		-	-
181	Tuntutan Ganti Kerugian Daerah		-	-
182	Kemitraan dengan Pihak Ketiga		4.504.850.000,00	4.339.850.000,00
183	Kemitraan dengan Pihak Ketiga		4.504.850.000,00	4.339.850.000,00
184	Aset Tak Berwujud		1.644.751.400,00	1.545.001.400,00
185	Aset Tak Berwujud		1.644.751.400,00	1.545.001.400,00
186	Aset Konsesi Jasa Aset Tidak Berwujud			
187	Aset Lain-lain		18.610.127.346,00	18.520.814.257,00
188	Aset Lain-Lain		18.610.127.346,00	18.520.814.257,00
189	Akumulasi Amortisasi Aset Tidak Berwujud		(1.191.676.893,22)	(912.580.885,48)
190	Akumulasi Amortisasi Aset Tidak Berwujud		(1.191.676.893,22)	(912.580.885,48)
191	Akumulasi Penyusutan Aset Lainnya		(14.003.319.715,64)	(13.934.894.265,31)
192	Akumulasi Penyusutan Aset Lainnya		(14.003.319.715,64)	(13.934.894.265,31)
193	Kas yang Dibatasi Penggunaannya			
194	Uang Jaminan dan/atau Titipan Uang Muka		-	-
195	Dana Transfer Treasury Deposit Facility (TDF)			
196	Dana Transfer Treasury Deposit Facility (TDF)		-	-
197				
198	JUMLAH ASET LAINNYA		9.564.732.137,14	9.558.190.506,21
199				
200	PROPERTI INVESTASI			
201	Properti Investasi Tanah			
202	Properti Investasi Tanah		-	-
203	Properti Investasi Gedung dan Bangunan			
204	Properti Investasi Gedung dan Bangunan		-	-
205	Konstruksi Dalam Pengerjaan Properti Investasi			
206	Konstruksi Dalam Pengerjaan Properti Investasi Gedung dan Bangunan		-	-
207	Akumulasi Penyusutan Properti Investasi			
208	Akumulasi Penyusutan Properti Investasi Gedung dan Bangunan		-	-
209				
210	JUMLAH PROPERTI INVESTASI		-	-
211				
212	JUMLAH ASET		837.403.679.701,11	915.818.176.349,29

NO	URAIAN	REF	2024	2023
213				
214	KEWAJIBAN			
215	KEWAJIBAN JANGKA PENDEK			
216	Utang Perhitungan Pihak Ketiga		-	-
217	Utang Taspen		-	-
218	Utang Iuran Jaminan Kesehatan		-	-
219	Utang Iuran Jaminan Kecelakaan Kerja		-	-
220	Utang Iuran Jaminan Kematian		-	-
221	Utang PPh Pusat		-	-
222	Utang PPN Pusat		-	-
223	Utang Taperum		-	-
224	Utang Iuran Wajib Pegawai		-	-
225	Utang Pihak Ketiga Lainnya		-	-
226	Utang Bunga		-	-
227	Utang Bunga kepada Pemerintah Pusat		-	-
228	Utang Bunga kepada Pemerintah Daerah Lain		-	-
229	Utang Bunga kepada Lembaga Keuangan Bank (LKB)		-	-
230	Utang Bunga kepada Lembaga Keuangan Bukan Bank		-	-
231	Utang Bunga kepada Masyarakat		-	-
232	Utang Bunga melalui BLUD		-	-
233	Utang Pinjaman Jangka Pendek		-	-
234	Utang Pinjaman dari Pemerintah Daerah		-	-
235	Utang Pinjaman dari Lembaga Keuangan Bank (LKB)		-	-
236	Utang Pinjaman dari Lembaga Keuangan Bukan Bank (LKBB)		-	-
237	Utang Pinjaman BLUD		-	-
238	Bagian Lancar Utang Jangka Panjang		-	-
239	Bagian Lancar Utang Jangka Panjang dari Pemerintah Pusat		-	-
240	Bagian Lancar Utang Jangka Panjang kepada Lembaga Keuangan Bank (LKB)		-	-
241	Bagian Lancar Utang Jangka Panjang kepada Lembaga Keuangan Bukan Bank (LKBB)		-	-
242	Bagian Lancar Utang Jangka Panjang dari Masyarakat		-	-
243	Bagian Lancar Utang Jangka Pendek melalui BLUD		-	-
244	Pendapatan Diterima Dimuka		-	-
245	Setoran Kelebihan Pembayaran Dari Pihak III		-	-
246	Uang Muka Penjualan Produk Pemda Dari Pihak III		-	-
247	Uang Muka Lelang Penjualan Aset Daerah		-	-
248	Pendapatan Diterima Dimuka-Belanja Sewa		-	-
249	Pendapatan Diterima Dimuka-Pajak Daerah		-	-
250	Utang Belanja		-	-
251	Utang Belanja Pegawai		-	-
252	Utang Belanja Barang dan Jasa		-	-
253	Utang Belanja Bunga		-	-
254	Utang Belanja Subsidi		-	-
255	Utang Belanja Hibah		-	-
256	Utang Belanja Modal Tanah		-	-
257	Utang Belanja Modal Peralatan dan Mesin		-	-
258	Utang Belanja Modal Gedung dan Bangunan		-	-
259	Utang Belanja Modal Jalan, Jaringan, dan Irigasi		-	-
260	Utang Belanja Aset Tetap Lainnya		-	-
261	Utang Belanja Tidak Terduga		-	-
262	Utang Belanja Bagi Hasil		-	-
263	Utang Belanja Bantuan Keuangan		-	-
264	Utang Belanja Modal Aset Lainnya-Aset Tidak Berwujud		-	-
265	Utang Belanja Modal Aset Lainnya BLUD		-	-
266	Utang Jangka Pendek Lainnya		-	-
267	Utang Kelebihan Pembayaran PAD		-	-
268	Utang Kelebihan Pembayaran Transfer		-	-
269	Utang Kelebihan Pembayaran Lain-Lain Pendapatan Daerah yang Sah		-	-
270	Utang Kemitraan dengan Pihak Ketiga		-	-
271				
272	JUMLAH KEWAJIBAN JANGKA PENDEK		-	-
273				
274	KEWAJIBAN JANGKA PANJANG			
275	Utang kepada Pemerintah Pusat		-	-
276	Utang atas Penerusan Pinjaman Dalam Negeri		-	-
277	Utang atas Penerusan Pinjaman Luar Negeri		-	-
278	Sumber Lainnya sesuai Ketentuan Peraturan Perundang-Undangan		-	-
279	Utang kepada Lembaga Keuangan Bank (LKB)		-	-
280	Utang kepada Lembaga Keuangan Bank (LKB)-BUMN		-	-
281	Utang kepada Lembaga Keuangan Bank (LKB)-BUMD		-	-
282	Utang kepada Lembaga Keuangan Bank (LKB)-Swasta		-	-
283	Utang kepada Lembaga Keuangan Bukan Bank (LKBB)		-	-
284	Utang kepada Lembaga Keuangan Bukan Bank (LKBB)-BUMN		-	-
285	Utang kepada Lembaga Keuangan Bukan Bank (LKBB)-BUMD		-	-
286	Utang kepada Lembaga Keuangan Bukan Bank (LKBB)-Swasta		-	-

NO	URAIAN	REF	2024	2023
287	Utang kepada Masyarakat		-	-
288	Obligasi		-	-
289	Kewajiban Konsesi Jasa		-	-
290	Kewajiban Konsesi Jasa		-	-
291				
292	JUMLAH KEWAJIBAN JANGKA PANJANG		-	-
293				
294	JUMLAH KEWAJIBAN		-	-
295				
296	EKUITAS			
297	EKUITAS		517.511.642.377,11	671.731.305.500,29
298	Ekuitas		863.957.528.671,18	931.604.063.435,29
299	Surplus/Defisit-LO		(346.445.886.294,07)	(259.872.757.935,00)
300	Ekuitas SAL		-	-
301	Estimasi Pendapatan		-	-
302	Estimasi Penerimaan Pembiayaan		-	-
303	Apropriasi Belanja		-	-
304	Apropriasi Pengeluaran Pembiayaan		-	-
305	Estimasi Perubahan SAL		-	-
306	Surplus/Defisit-LRA		-	-
307	Ekuitas untuk Dikonsolidasikan		319.892.037.324,00	244.086.870.849,00
308	RK PPKD		319.892.037.324,00	244.086.870.849,00
309				
310	JUMLAH EKUITAS		837.403.679.701,11	915.818.176.349,29
311				
312	JUMLAH KEWAJIBAN DAN EKUITAS DANA		837.403.679.701,11	915.818.176.349,29

NAS KEPEMUDAAN, OLAHRAGA DAN PARIWISATA



AGUNG HARIYADI, SE MM
NIP. 197012021990031002



PEMERINTAH PROVINSI JAWA TENGAH
DINAS KEPEMUDAAN, OLAHRAGA DAN PARIWISATA
LAPORAN OPERASIONAL
 Per 31 Desember 2024 dan 2023

NO	URAIAN	REF	(Dalam Rupiah)			
			2024	2023	Pertambahan/Perubahan	%
1	PENDAPATAN - LO					
2	PENDAPATAN ASLI DAERAH - LO					
3	Pendapatan Pajak Daerah - LO					
4	Pajak Kendaraan Bermotor (PKB) - LO		-	-	-	
5	Bea Balik Nama Kendaraan Bermotor (BBNKB) - LO		-	-	-	
6	Pajak Bahan Bakar Kendaraan Bermotor (PBBKB) - LO		-	-	-	
7	Pajak Air Permukaan - LO		-	-	-	
8	Pajak Rokok - LO		-	-	-	
9	Retribusi Daerah - LO		-	-	-	
10	Retribusi Jasa Umum - LO		2.092.029.000,00	6.312.626.300,00	(4.220.597.300,00)	(66,66)
11	Retribusi Jasa Usaha - LO		15.725.000,00	-	15.725.000,00	
12	Retribusi Perizinan Tertentu - LO		2.076.304.000,00	6.312.626.300,00	(4.236.322.300,00)	(67,11)
13	Hasil Pengelolaan Kekayaan Daerah yang dipisahkan - LO		-	-	-	
14	Bagian Laba yang Dibagikan kepada Pemerintah Daerah (Dividen) atas Penyertaan Modal pada BUMN - LO		-	-	-	
15	Bagian Laba yang Dibagikan kepada Pemerintah Daerah (Dividen) atas Penyertaan Modal pada BUMD - LO		-	-	-	
16	Bagian Laba yang Dibagikan kepada Pemerintah Daerah (Dividen) atas Penyertaan Modal pada Perusahaan Swasta-LO		-	-	-	
17	Lain-Lain PAD yang Sah - LO		172.034.500,00	335.302.750,00	(163.268.250,00)	(48,69)
18	Hasil Penjualan BMD yang Tidak Dipisahkan - LO		-	-	-	
19	Hasil Selisih Lebih Tukar Menukar BMD yang Tidak Dipisahkan - LO		-	-	-	
20	Hasil Pemanfaatan BMD yang Tidak Dipisahkan - LO		-	-	-	
21	Hasil Kerja Sama Daerah - LO		-	-	-	
22	Jasa Giro - LO		-	-	-	
23	Hasil Pengelolaan Dana Bergulir - LO		-	-	-	
24	Pendapatan Bunga - LO		-	-	-	
25	Penerimaan atas Tuntutan Ganti Kerugian Keuangan Daerah - LO		-	-	-	
26	Penerimaan Komisi, Potongan, atau Bentuk Lain - LO		-	-	-	
27	Penerimaan Keuntungan dari Selisih Nilai Tukar Rupiah terhadap Mata Uang Asing - LO		172.034.500,00	335.302.750,00	(163.268.250,00)	(48,69)
28	Pendapatan Denda atas Keterlambatan Pelaksanaan Pekerjaan - LO		-	-	-	
29	Pendapatan Denda Pajak Daerah - LO		-	-	-	
30	Pendapatan Denda Retribusi Daerah - LO		-	-	-	
31	Pendapatan Hasil Eksekusi atas Jaminan - LO		-	-	-	
32	Pendapatan dari Pengembalian - LO		-	-	-	
33	Pendapatan BLUD - LO		-	-	-	
34	Pendapatan Denda Pemanfaatan BMD yang tidak Dipisahkan - LO		-	-	-	
35	Pendapatan Dana Kapitasi Jaminan Kesehatan Nasional (JKN) pada Fasilitas Kesehatan Tingkat Pertama (FKTP) - LO		-	-	-	
36	Pendapatan Hasil Pengelolaan Dana Bergulir - LO		-	-	-	
37	Pendapatan Berdasarkan Putusan Pengadilan (Inkracht) - LO		-	-	-	
38	Pendapatan Denda atas Pelanggaran Peraturan Daerah - LO		-	-	-	
39	Pendapatan Zakat - LO		-	-	-	
40	Pendapatan Hasil Pelaksanaan Perjanjian/Kontrak-LO		-	-	-	
41	Pendapatan Konsesi Jasa		-	-	-	
42						
43	Jumlah Pendapatan Asli Daerah - LO		2.264.063.500,00	6.647.929.050,00	(4.383.865.550,00)	(65,94)
44	PENDAPATAN TRANSFER - LO					
45	Pendapatan Transfer Pemerintah Pusat- LO					
46	Dana Perimbangan- LO		-	-	-	
47	Dana Insentif Daerah (DID)- LO		-	-	-	
48	Insentif Fiskal-LO		-	-	-	
49	Pendapatan Transfer Antar Daerah- LO		-	-	-	
50	Pendapatan Bagi Hasil- LO		-	-	-	
51	Bantuan Keuangan- LO		-	-	-	
52	Jumlah Pendapatan Transfer - LO					
53						
54	LAIN-LAIN PENDAPATAN YANG SAH - LO					
55	Pendapatan Hibah- LO					
56	Pendapatan Hibah dari Pemerintah Pusat- LO		-	-	-	
57	Pendapatan Hibah dari Pemerintah Daerah Lainnya- LO		-	-	-	
58	Pendapatan Hibah dari Kelompok Masyarakat/Perorangan Dalam Negeri- LO		-	-	-	
59	Pendapatan Hibah dari Badan/Lembaga/ Organisasi Dalam Negeri/Luar Negeri- LO		-	-	-	
60	Sumbangan Pihak Ketiga/Sejenis- LO		-	-	-	
61	Dana Darurat- LO		-	-	-	
62	Dana Darurat- LO		-	-	-	
63	Lain-lain Pendapatan Sesuai dengan Ketentuan Peraturan Perundang-Undangan- LO		-	-	-	
64	Lain-lain Pendapatan- LO		-	-	-	
65	Pendapatan Dana Kapitasi JKN pada FKTP-LO		-	-	-	
66						
67	Jumlah Lain-Lain Pendapatan Yang Sah - LO					
68						
69	JUMLAH PENDAPATAN DAERAH - LO		2.264.063.500,00	6.647.929.050,00	(4.383.865.550,00)	(65,94)
70	BEBAN					
71	BEBAN OPERASIONAL					
72	Beban Pegawai					
73	Beban Gaji dan Tunjangan ASN		24.550.053.167,00	24.701.090.487,00	(151.037.320,00)	(0,61)
74	Beban Tambahan Penghasilan ASN		10.843.716.091,00	11.026.199.212,00	(182.483.121,00)	(1,65)
75	Tambahan Penghasilan berdasarkan Pertimbangan Objektif Lainnya ASN		12.976.657.076,00	12.954.691.275,00	21.965.801,00	0,17
76	Beban Gaji dan Tunjangan DPRD		729.680.000,00	720.200.000,00	9.480.000,00	1,32
77	Beban Gaji dan Tunjangan KDH/WKDH		-	-	-	
78	Beban Penerimaan Lainnya Pimpinan DPRD serta KDH/WKDH		-	-	-	
79	Beban Gaji dan Tunjangan MRP		-	-	-	
80	Beban Pegawai BOS		-	-	-	
81	Beban Pegawai BOSP		-	-	-	
82	Beban Pegawai BLUD		-	-	-	
83	Beban Barang dan Jasa					
84	Beban Barang		153.626.214.763,87	84.943.190.633,61	68.683.024.130,26	80,86
85	Beban Jasa		25.470.220.200,00	15.387.250.622,60	10.082.969.577,40	65,53
86	Beban Pemeliharaan		104.533.775.528,87	34.056.701.750,01	70.477.073.778,86	206,94
87	Beban Perjalanan Dinas		1.802.985.746,00	2.151.487.687,00	(348.501.941,00)	(16,20)
88	Beban Barang dan/atau Jasa untuk Diserahkan/Dijual/ Diberikan kepada Masyarakat/Pihak Ketiga		15.310.683.289,00	16.719.055.574,00	(1.408.372.285,00)	(8,42)
89	Beban Penunjang Otonomi Khusus		6.508.550.000,00	16.628.695.000,00	(10.120.145.000,00)	(60,86)
90	Beban Barang dan Jasa BOS		-	-	-	
91	Beban Barang dan Jasa BOSP		-	-	-	
92	Beban Barang dan Jasa BOK Puskesmas		-	-	-	
93	Beban Barang dan Jasa BLUD		-	-	-	

NO	URAIAN	REF	2024	2023	Perubahan (2024/2023)	%
94	Beban Bunga					
95	Beban Bunga Utang Pinjaman kepada Pemerintah Pusat		-	-	-	-
96	Beban Bunga Utang Pinjaman kepada Pemerintah Daerah Lain		-	-	-	-
97	Beban Bunga Utang Pinjaman kepada Lembaga Keuangan Bank (LKB)		-	-	-	-
98	Beban Bunga Utang Pinjaman kepada Lembaga Keuangan Bukan Bank (LKBB)		-	-	-	-
99	Beban Bunga Utang Kepada Masyarakat (Obligasi)		-	-	-	-
100	Beban Bunga Utang Pinjaman BLUD		-	-	-	-
101	Beban Subsidi		-	-	-	-
102	Beban Subsidi kepada BUMN		-	-	-	-
103	Beban Subsidi kepada BUMD		-	-	-	-
104	Beban Subsidi kepada Badan Usaha Milik Swasta		-	-	-	-
105	Beban Subsidi kepada Koperasi		-	-	-	-
106	Beban Hibah		-	-	-	-
107	Beban Hibah kepada Pemerintah Pusat		138.653.255.000,00	122.390.466.818,26	16.262.788.181,74	13,29
108	Beban Hibah kepada Pemerintah Daerah Lainnya		-	-	-	-
109	Beban Hibah kepada BUMN		-	12.065.466.818,26	(12.065.466.818,26)	(100,00)
110	Beban Hibah kepada BUMD		-	-	-	-
111	Beban Hibah kepada Badan, Lembaga, Organisasi Masyarakat yang Berbadan Hukum Indonesia		-	-	-	-
112	Beban Hibah Dana BOS		138.653.255.000,00	110.325.000.000,00	28.328.255.000,00	25,68
113	Beban Hibah Bantuan Keuangan kepada Partai Politik		-	-	-	-
114	Beban Hibah Dana BOSP		-	-	-	-
115	Beban Bantuan Sosial		-	-	-	-
116	Beban Bantuan Sosial kepada Individu		-	-	-	-
117	Beban Bantuan Sosial kepada Keluarga		-	-	-	-
118	Beban Bantuan Sosial kepada Kelompok Masyarakat		-	-	-	-
119	Beban Bantuan Sosial kepada Lembaga Non Pemerintahan (Bidang Pendidikan, Keagamaan dan Bidang Lainnya)		-	-	-	-
120	Beban Penyisihan Piutang		-	-	-	-
121	Beban Penyisihan Piutang Pajak Daerah		-	-	-	-
122	Beban Penyisihan Piutang Retribusi Daerah		-	-	-	-
123	Beban Penyisihan Piutang hasil Pengelolaan Kekayaan Daerah yang Dipisahkan		-	-	-	-
124	Beban Penyisihan Piutang Lain-Lain Pendapatan Asli Daerah yang Sah		-	-	-	-
125	Beban Penyisihan Piutang Transfer Pemerintah Pusat		-	-	-	-
126	Beban Penyisihan Piutang Transfer Antar Daerah		-	-	-	-
127	Beban Penyisihan Piutang Lainnya		-	-	-	-
128	Beban Penyusutan dan Amortisasi		-	-	-	-
129	Beban Penyusutan Peralatan dan Mesin		31.880.426.863,20	34.485.939.046,13	(2.605.512.182,93)	(7,56)
130	Beban Penyusutan Gedung dan Bangunan		14.248.386.135,37	16.589.839.923,36	(2.341.453.787,99)	(14,11)
131	Beban Penyusutan Jalan, Irigasi dan Jaringan		15.145.434.011,58	15.468.416.312,60	(322.982.301,02)	(2,09)
132	Beban Penyusutan Aset Tetap Lainnya		2.194.279.412,69	2.137.619.913,47	56.659.499,22	2,65
133	Beban Penyusutan Aset Lainnya		-	-	-	-
134	Beban Amortisasi Aset Tak Berwujud		-	-	-	-
135	Beban Penyusutan Aset Lainnya-Aset Lain-Lain		279.096.007,74	275.996.549,94	3.099.457,80	1,12
136	Beban Penyusutan Aset Konsepsi Jasa		13.231.295,82	14.066.346,76	(835.050,94)	(5,94)
137	Beban Penyusutan Properti Investasi		-	-	-	-
138			-	-	-	-
139	Jumlah Beban Operasional		348.709.949.794,07	266.520.686.985,00	82.189.262.809,07	30,84
140						
141	BEBAN TRANSFER					
142	Beban Bagi Hasil		-	-	-	-
143	Beban Bagi Hasil Pajak Daerah Kepada Pemerintahan Kabupaten/Kota dan Desa		-	-	-	-
144	Beban Bagi Hasil Retribusi Daerah Kabupaten/Kota Kepada Pemerintah Desa		-	-	-	-
145	Beban Bantuan Keuangan		-	-	-	-
146	Beban Bantuan Keuangan antar Daerah Provinsi		-	-	-	-
147	Beban Bantuan Keuangan antar Daerah Kabupaten/Kota		-	-	-	-
148	Beban Bantuan Keuangan Daerah Provinsi ke Kabupaten/Kota		-	-	-	-
149	Beban Bantuan Keuangan Kabupaten/Kota ke Daerah Provinsi		-	-	-	-
150	Beban Bantuan Keuangan Daerah Provinsi atau Kabupaten/Kota kepada Desa		-	-	-	-
151	Beban Transfer Dana Otonomi Khusus Provinsi kepada Kabupaten/Kota		-	-	-	-
152			-	-	-	-
153	Jumlah Beban Transfer		-	-	-	-
154						
155	JUMLAH BEBAN		348.709.949.794,07	266.520.686.985,00	82.189.262.809,07	30,84
156						
157	SURPLUS/DEFISIT DARI OPERASIONAL		(346.445.886.294,07)	(259.872.757.935,00)	(86.573.128.359,07)	33,31
158	SURPLUS/DEFISIT DARI KEGIATAN NON OPERASIONAL					
159	SURPLUS NON OPERASIONAL					
160	Surplus Penjualan/Pertukaran/Pelepasan Aset Non Lancar-LO		-	-	-	-
161	Surplus Penjualan BMD yang Tidak Dipisahkan-LO		-	-	-	-
162	Surplus Pertukaran BMD yang Tidak Dipisahkan-LO		-	-	-	-
163	Surplus Pelepasan Investasi Jangka Panjang-LO		-	-	-	-
164	Surplus Penyelesaian Kewajiban Jangka Panjang-LO		-	-	-	-
165	Surplus Penyelesaian Utang kepada Pemerintah Pusat-LO		-	-	-	-
166	Surplus Penyelesaian Utang kepada Lembaga Keuangan Bank (LKB)-LO		-	-	-	-
167	Surplus Penyelesaian Utang kepada Lembaga Keuangan Bukan Bank (LKBB)-LO		-	-	-	-
168	Surplus Penyelesaian Premium (Diskonto) Obligasi-LO		-	-	-	-
169	Surplus dari Kegiatan Non Operasi Lainnya - LO		-	-	-	-
170	Surplus dari Kegiatan Non Operasi Lainnya - LO		-	-	-	-
171	Surplus Pelepasan Investasi Jangka Pendek-LO		-	-	-	-
172	Surplus Non Operasional-Kenaikan Nilai Investasi		-	-	-	-
173			-	-	-	-
174	Jumlah Surplus Non Operasional		-	-	-	-
175	DEFISIT NON OPERASIONAL					
176	Defisit Penjualan/Pertukaran/Pelepasan Aset Non Lancar-LO		-	-	-	-
177	Defisit Penjualan BMD yang Tidak Dipisahkan-LO		-	-	-	-
178	Defisit Tukar Menukar BMD yang Tidak Dipisahkan-LO		-	-	-	-
179	Defisit Pelepasan Investasi Jangka Panjang-LO		-	-	-	-
180	Defisit Penghapusan BMD yang Tidak Dipisahkan-LO		-	-	-	-
181	Defisit Penyelesaian Kewajiban Jangka Panjang-LO		-	-	-	-
182	Defisit Penyelesaian Utang kepada Pemerintah Pusat-LO		-	-	-	-
183	Defisit Penyelesaian Utang kepada Lembaga Keuangan Bank (LKB)-LO		-	-	-	-
184	Defisit Penyelesaian Utang kepada Lembaga Keuangan Bukan Bank (LKBB)-LO		-	-	-	-
185	Defisit dari Kegiatan Non Operasi Lainnya - LO		-	-	-	-
186	Defisit dari Kegiatan Non Operasi Lainnya - LO		-	-	-	-
187	Defisit Pelepasan Investasi Jangka Pendek-LO		-	-	-	-
188	Defisit Non Operasional-Penurunan Nilai Investasi		-	-	-	-
189			-	-	-	-
190	Jumlah Defisit Non Operasional		-	-	-	-
191						
192	JUMLAH SURPLUS/DEFISIT DARI KEGIATAN NON OPERASIONAL		-	-	-	-
193	SURPLUS/DEFISIT SEBELUM POS LUAR BIASA		(346.445.886.294,07)	(259.872.757.935,00)	(86.573.128.359,07)	33,31
194						

NO	URAIAN	REF	2024	2023	
195	POS LUAR BIASA				
196	BEBAN LUAR BIASA				
197	Beban Luar Biasa				
198	Beban Tidak Terduga		-	-	-
199	Beban Luar Biasa Lainnya		-	-	-
200			-	-	-
201	JUMLAH BEBAN LUAR BIASA		-	-	-
202			-	-	-
203	JUMLAH POS LUAR BIASA		-	-	-
204			-	-	-
	SURPLUS/DEFISIT LAPORAN OPERASIONAL				
			(346.445.886.294,07)	(259.872.757.936,00)	(86.573.128.359,07)
					33,31

* Lihat Catatan atas Laporan Keuangan yang merupakan bagian tidak terpisahkan dari Laporan Keuangan secara keseluruhan.

KEPALA
DINAS KEPEMUDAAN, OLAHRAGA DAN PARAWISATA

AGUNG HARIYADI, SE MM
NIP. 19701202 199003 1 002

PEMERINTAH DAERAH PROVINSI JAWA TENGAH
LAPORAN PERUBAHAN EKUITAS
DINAS KEPEMUDAAN, OLAHRAGA DAN PARIWISATA
TAHUN ANGGARAN 2024
 Periode Tanggal Laporan : 01 Januari 2024 s.d. 31 Desember 2024

NO	URAIAN	2024	2023
1	Ekuitas Awal	915.818.176.349,29	931.390.701.446,01
2	Surplus/Defisit-LO	(346.445.886.294,07)	(259.872.757.935,00)
3	RK PPKD	319.892.037.324,00	244.086.870.849,00
4	Dampak Kumulatif Perubahan Kebijakan/Kesalahan Mendasar	(51.860.647.678,11)	213.361.989,28
4.1	Koreksi/Penyesuaian Kas		
	- Koreksi/Penyesuaian Tambah Kas PPKD		
	- Koreksi/Penyesuaian Tambah Kas Bendahara Pengeluaran		
	- Koreksi/Penyesuaian Tambah Kas Bendahara Penerimaan		
	- Koreksi/Penyesuaian Tambah Kas BLUD		
	- Koreksi/Penyesuaian Tambah Setara kas		
	- Koreksi/Penyesuaian Tambah Kas Bendahara Sekolah		
	- Koreksi/Penyesuaian Kurang Kas Bendahara Pengeluaran		
	- Koreksi/Penyesuaian Kurang Kas Bendahara Penerimaan		
	- Koreksi/Penyesuaian Kurang Kas BLUD		
	- Koreksi/Penyesuaian Kurang Kas Bendahara Sekolah		
	- Koreksi/Penyesuaian Kurang Setara kas		
4.2	Koreksi/Penyesuaian Piutang		
	- Koreksi/Penyesuaian Tambah Piutang Pajak		
	- Koreksi/Penyesuaian Tambah Piutang Retribusi		
	- Koreksi/Penyesuaian Tambah Piutang Lainnya		
	- Koreksi/Penyesuaian Kurang Piutang Pajak		
	- Koreksi/Penyesuaian Kurang Piutang Retribusi		
	- Koreksi/Penyesuaian Kurang Piutang Lainnya		
4.3	Koreksi/Penyesuaian Penyisihan Piutang		
	- Koreksi/Penyesuaian Tambah Penyisihan Piutang		
	- Koreksi/Penyesuaian Kurang Penyisihan Piutang		
4.4	Koreksi/Penyesuaian Persediaan		
	- Koreksi/Penyesuaian Tambah Persediaan Tahun Sebelumnya		
	- Koreksi/Penyesuaian Tambah Persediaan dari Distribusi Antar SKPD		
	- Koreksi/Penyesuaian Tambah Persediaan Tahun Sebelumnya		
	- Koreksi/Penyesuaian Kurang Persediaan dari Distribusi Antar SKPD		
4.5	Koreksi/Penyesuaian Investasi Non Permanen		
	- Koreksi/Penyesuaian Tambah Investasi Non Permanen		
	- Koreksi/Penyesuaian Kurang investasi Non Permanen		
4.6	Koreksi/Penyesuaian Penyisihan Investasi Non Permanen		
	- Koreksi/Penyesuaian Tambah Penyisihan Investasi Non Permanen		
	- Koreksi/Penyesuaian Kurang Penyisihan Investasi Non Permanen		
4.7	Koreksi/Penyesuaian Investasi Permanen		
	- Koreksi/Penyesuaian Tambah Investasi Permanen		
	- Koreksi/Penyesuaian Kurang investasi Permanen	98.000.000,00	691.801.000,00
4.8	Koreksi/Penyesuaian Aset Tetap		
	- Koreksi/Penyesuaian Tambah Aset Tetap dari Mutasi Belanja Tidak Terduga		691.801.000,00
	- Koreksi/Penyesuaian Tambah Aset Tetap dari Mutasi Antar SKPD		
	- Koreksi/Penyesuaian Tambah Reklasifikasi antar Aset Tetap		
	- Koreksi/Penyesuaian Tambah Reklasifikasi dari Aset Lainnya	557.182.209.057,00	1.378.923.409,00
	- Koreksi/Penyesuaian Tambah Penilaian Aset Tetap		
	- Koreksi/Penyesuaian Tambah Aset Tetap dari Aset Ekstrakomtable		
	- Koreksi/Penyesuaian Kurang Reklasifikasi antar Aset Tetap		
	- Koreksi/Penyesuaian Kurang Reklasifikasi ke Aset Lainnya		
	- Koreksi/Penyesuaian Kurang Aset Tetap dari Mutasi Belanja Tidak Terduga		(450.000.000,00)
	- Koreksi/Penyesuaian Kurang Aset Tetap dari Mutasi Antar SKPD	(557.084.209.057,00)	(928.923.409,00)
	- Koreksi/Penyesuaian Kurang Penilaian Aset Tetap	(51.516.905.734,37)	(478.439.010,72)
4.9	Koreksi/Penyesuaian Penyusutan	(65.160.845.731,44)	(1.021.801.000,00)
	- Koreksi/Penyesuaian Tambah Penyusutan	13.643.939.997,07	543.361.989,28
	- Koreksi/Penyesuaian Kurang Penyusutan	(501.030.560,00)	
4.10	Koreksi/Penyesuaian Aset Lainnya		
	- Koreksi/Penyesuaian Tambah Aset Tak Berwujud		
	- Koreksi/Penyesuaian Tambah Koreksi Aset Lainnya		
	- Koreksi/Penyesuaian Tambah Mutasi dari Aset Tetap		
	- Koreksi/Penyesuaian Tambah Aset Pemanfaatan		
	- Koreksi/Penyesuaian Kurang Aset Tak Berwujud		
	- Koreksi/Penyesuaian Kurang Mutasi ke Aset Tetap		
	- Koreksi/Penyesuaian Kurang Koreksi Aset Lainnya	(501.030.560,00)	
	- Koreksi/Penyesuaian Kurang Aset Pemanfaatan		

NO	URAIAN	2024	2023
4.11	Koreksi/Penyesuaian Amortisasi	-	-
-	- Koreksi/Penyesuaian Tambah Amortisasi	-	-
-	- Koreksi/Penyesuaian Kurang Amortisasi	59.288.616,26	-
4.12	Koreksi/Penyesuaian Penyusutan Aset Lainnya	-	-
-	- Koreksi/Penyesuaian Tambah Penyusutan Aset Lainnya	59.288.616,26	-
-	- Koreksi/Penyesuaian Kurang Penyusutan Aset Lainnya	-	-
4.13	Koreksi/Penyesuaian Utang	-	-
-	- Koreksi/Penyesuaian Tambah Pendapatan Diterima Dimuka	-	-
-	- Koreksi/Penyesuaian Kurang Pendapatan Diterima Dimuka	-	-
-	- Koreksi/Penyesuaian Tambah Utang Belanja Pegawai	-	-
-	- Koreksi/Penyesuaian Kurang Utang Belanja Pegawai	-	-
-	- Koreksi/Penyesuaian Tambah Utang Belanja Barang dan Jasa	-	-
-	- Koreksi/Penyesuaian Kurang Utang Belanja Barang dan Jasa	-	-
4.14	Koreksi/Penyesuaian Lain-Lain	-	-
-	- Koreksi/Penyesuaian Tambah Lain-Lain	-	-
-	- Koreksi/Penyesuaian Kurang Lain-Lain	837.403.679.701,11	915.818.176.349,29
5	Ekuitas Akhir	837.403.679.701,11	915.818.176.349,29
	Ekuitas Neraca	-	-
	Difference	-	-

KEPALA
DINAS KEPEMUDAAN, OLAHRAGA DAN PARAWISATA

AGUNG HARIYADI, SE MM
NIP. 19701202 199003 1 002



DAFTAR ISI

Halaman

I	Pernyataan Tanggung Jawab Pengguna Anggaran	
II	Laporan Realisasi Anggaran SKPD	
III	Neraca Komparatif SKPD	
IV	Laporan Operasional SKPD	
V	Laporan Perubahan Ekuitas SKPD	
VI	Catatan Atas Laporan Keuangan	
Bab 1	Pendahuluan	5
	1.1. Maksud dan Tujuan Penyusunan Laporan Keuangan	5
	1.2. Landasan Hukum Penyusunan Laporan Keuangan	7
	1.3. Sistematika Penulisan Catatan Atas Laporan Keuangan	9
Bab 2	Ekonomi Makro dan Kebijakan Keuangan	11
	2.1. Ekonomi Makro	11
	2.2. Kebijakan Keuangan	11
Bab 3	Ikhtisar Pencapaian Kinerja Keuangan	15
	3.1. Ikhtisar Realisasi Pencapaian Target Kinerja Keuangan Secara Umum	15
	3.2. Hambatan dan Kendala yang Ada Dalam Pencapaian Target yang Telah Ditetapkan	22
Bab 4	Kebijakan Akuntansi	23
	4.1. Entitas Akuntansi/Entitas Pelaporan Keuangan Daerah SKPD	23
	4.2. Basis dan Prinsip Akuntansi yang Mendasari Penyusunan Laporan Keuangan SKPD	23
	4.3. Basis Pengukuran yang Mendasari Penyusunan Laporan Keuangan SKPD	23
	4.4. Penerapan Kebijakan Akuntansi berkaitan dengan Ketentuan yang ada Dalam SAP pada SKPD	24
Bab 5	Penjelasan Pos-Pos Laporan Keuangan	26
	5.1. Penjelasan Pos – Pos Laporan Realisasi Anggaran	26
	5.1.1. Pendapatan	
	5.1.2. Belanja	
	5.2. Penjelasan Pos - Pos Neraca	36
	5.2.1 Aset	
	5.2.2 Kewajiban	
	5.2.3 Ekuitas Dana	
	5.3. Penjelasan Pos - Pos Laporan Operasional	68
	5.3.1. Pendapatan	
	5.3.2. Beban	
	5.3.3. Surplus Defisit Non Operasional	
	5.4. Penjelasan Laporan Perubahan Ekuitas	78
Bab 6	Penjelasan Atas Informasi Non Keuangan	81

Lampiran Tambahan

BAB 1

PENDAHULUAN

1.1 MAKSUD DAN TUJUAN PENYUSUNAN LAPORAN KEUANGAN

Maksud Penyusunan Laporan Keuangan

Laporan Keuangan Dinas Kepemudaan, Olahraga dan Pariwisata Provinsi Jawa Tengah disusun untuk menyediakan informasi yang relevan mengenai posisi keuangan dan seluruh transaksi yang dilakukan Dinas Kepemudaan, Olahraga dan Pariwisata Provinsi Jawa Tengah selama satu periode pelaporan. Laporan keuangan terutama digunakan untuk membandingkan realitas pendapatan, belanja dengan anggaran yang telah ditetapkan, menilai kondisi keuangan, mengevaluasi efektivitas dan efisiensi suatu entitas pelaporan, dan membantu menentukan ketaatannya terhadap peraturan perundang-undangan.

Dinas Kepemudaan, Olahraga dan Pariwisata Provinsi Jawa Tengah selaku entitas pelaporan mempunyai kewajiban untuk melaporkan upaya-upaya yang telah dilakukan serta hasil yang dicapai dalam pelaksanaan kegiatan secara sistematis dan terstruktur pada suatu periode pelaporan untuk kepentingan :

a. Akuntabilitas

Mempertanggungjawabkan pengelolaan sumber daya serta pelaksanaan kebijakan yang dipercayakan kepada entitas pelaporan dalam mencapai tujuan yang telah ditetapkan secara periodik

b. Manajemen

Membantu pengguna anggaran untuk mengevaluasi pelaksanaan kegiatan suatu entitas pelaporan dalam periode pelaporan sehingga memudahkan fungsi perencanaan, pengelolaan dan pengendalian atas seluruh asset dan ekuitas dana pemerintah untuk kepentingan masyarakat.

c. Transparansi

Memberikan informasi keuangan yang terbuka dan jujur kepada masyarakat berdasarkan pertimbangan bahwa masyarakat memiliki hak untuk mengetahui secara terbuka dan menyeluruh atas pertanggung jawaban pemerintah dalam pengelolaan sumber daya yang dipercayakan kepadanya dan ketaatannya pada peraturan perundang-undangan.

Tujuan Penyusunan Laporan Keuangan

Pelaporan Keuangan Dinas Kepemudaan, Olahraga dan Pariwisata Provinsi Jawa Tengah menyajikan/menyediakan informasi yang bermanfaat tentang :

a. Kesesuaian cara memperoleh sumber daya ekonomi, kewajiban, dan ekuitas dana yang telah ditetapkan sesuai peraturan perundang-undangan.

b. Jumlah sumber daya ekonomi, alokasi yang digunakan dalam kegiatan entitas pelaporan serta hasil-hasil yang telah dicapai.

- c. Posisi keuangan dan kondisi entitas pelaporan berkaitan dengan sumber-sumber penerimaannya.
- d. Perubahan posisi keuangan entitas pelaporan, apakah mengalami kenaikan atau penurunan, sebagai akibat kegiatan yang dilakukan selama periode pelaporan.

Untuk memenuhi tujuan-tujuan tersebut, laporan keuangan menyediakan informasi mengenai pendapatan, belanja, asset, Dinas Kepemudaan, Olahraga dan Pariwisata Provinsi Jawa Tengah sebagai suatu entitas pelaporan terdiri dari :

- Laporan Realisasi Anggaran
- Neraca
- Laporan Operasional
- Laporan Perubahan Ekuitas
- Catatan atas Laporan Keuangan

Laporan Realisasi Anggaran

Laporan realisasi anggaran menyajikan ikhtisar sumber, alokasi, dan penggunaan sumber daya ekonomi yang dikelola oleh Dinas Kepemudaan, Olahraga dan Pariwisata Provinsi Jawa Tengah dalam satu periode pelaporan. Laporan realisasi anggaran menyajikan sekurang-kurangnya unsur-unsur sebagai berikut :

- a) pendapatan
- b) belanja
- c) transfer
- d) surplus/defisit
- e) pembiayaan
- f) sisa lebih/kurang pembiayaan anggaran

Laporan realisasi anggaran menggambarkan perbandingan antara anggaran dengan realisasinya dalam satu periode pelaporan.

Neraca

Neraca adalah laporan yang menggambarkan posisi keuangan suatu entitas pelaporan mengenai asset, kewajiban, dan ekuitas dana pada tanggal tertentu. Setiap pelaporan mengklasifikasikan asetnya dalam asset lancar dan non lancar serta mengklasifikasikan kewajibannya menjadi kewajiban jangka pendek dan jangka panjang dalam neraca. Setiap entitas pelaporan mengungkapkan setiap pos asset dan kewajiban yang mencakup jumlah-jumlah yang diharapkan akan diterima atau dibayar dalam waktu 12 (dua belas) bulan setelah tanggal pelaporan dan jumlah-jumlah yang diharapkan akan diterima atau dibayar dalam waktu lebih dari 12 (dua belas) bulan.

Neraca mencantumkan sekurang-kurangnya pos-pos berikut :

- a) kas dan setara kas
- b) investasi jangka pendek
- c) piutang pajak dan bukan pajak
- d) persediaan

- e) investasi jangka panjang
- f) aset tetap
- g) kewajiban jangka pendek
- h) kewajiban jangka panjang
- i) ekuitas dana

Laporan Operasional dan Perubahan Ekuitas

Menyajikan sekurang-kurangnya pos-pos ekuitas awal, surplus/defisit Laporan Operasional pada periode bersangkutan, koreksi-koreksi yang langsung menambah/mengurangi ekuitas dan ekuitas akhir dari Laporan Keuangan SKPD yang terdiri dari :

- a. Pendapatan
- b. Beban Operasi meliputi :
 - Beban Pegawai
 - Beban Barang dan Jasa
 - Beban Penyusutan
 - Beban Lain – Lain
 - Surplus/Defisit LO

Catatan atas Laporan Keuangan

Agar dapat digunakan oleh pengguna dalam memahami dan membandingkan nya dengan laporan keuangan entitas lainnya, catatan atas laporan keuangan sekurang-kurangnya disajikan dengan susunan sebagai berikut:

- a. Informasi tentang kebijakan fiskal/keuangan, ekonomi makro, pencapaian target Perda APBD, berikut kendala dan hambatan yang dihadapi dalam pencapaian target.
- b. Ikhtisar pencapaian kinerja keuangan selama tahun pelaporan.
- c. Informasi tentang dasar penyusunan laporan keuangan dan kebijakan-kebijakan akuntansi yang dipilih untuk diterapkan atas transaksi-transaksi dan kejadian-kejadian penting lainnya.

Catatan atas laporan keuangan disajikan secara sistematis setiap pos dalam laporan realisasi anggaran dan neraca.

1.2. Landasan Hukum Penyusunan Laporan Keuangan

Pelaporan keuangan Dinas Kepemudaan, Olahraga dan Pariwisata Provinsi Jawa Tengah diselenggarakan berdasarkan peraturan perundang-undangan yang mengatur keuangan pemerintah antara lain:

- a. Undang-Undang Dasar Republik Indonesia 1945, khususnya bagian yang mengatur keuangan Negara;
- b. Undang-Undang Nomor 32 Tahun 2004 tentang Pemerintahan Daerah;
- c. Peraturan Pemerintah Nomor 71 Tahun 2010 tentang Standar Akuntansi Pemerintahan (SAP);

- d. Peraturan Menteri Dalam Negeri Nomor 13 Tahun 2006 tentang Pedoman Pengelolaan Keuangan Daerah sebagaimana telah diubah beberapa kali terakhir dengan Peraturan Menteri Dalam Negeri Nomor 21 Tahun 2011 tentang Perubahan Kedua atas Peraturan Menteri Dalam Negeri Nomor 13 Tahun 2006 tentang Pedoman Pengelolaan Keuangan Daerah;
- e. Peraturan Menteri Dalam Negeri Nomor 64 Tahun 2013 tentang Penerapan Standar Akuntansi Pemerintahan berbasis Akrual pada Pemerintah Daerah;
- f. Peraturan Gubernur Jawa Tengah Nomor 45 Tahun 2014 tentang Kebijakan dan Sistem Akuntansi Pemerintah Daerah Provinsi Jawa Tengah;
- g. Peraturan Gubernur Jawa Tengah Nomor 75 Tahun 2017 tentang Sistem Akuntansi Pemerintah Daerah Provinsi Jawa Tengah;
- h. Peraturan Gubernur Jawa Tengah Nomor 89 Tahun 2018 Tentang Perubahan Atas Peraturan Gubernur Jawa Tengah Nomor 120 Tahun 2016 Tentang Kebijakan Akuntansi Pemerintah Daerah Provinsi Jawa Tengah;
- i. Peraturan Gubernur Jawa Tengah Nomor 42 Tahun 2022 Tentang Pedoman Pelaksanaan Anggaran Pendapatan Dan Belanja Daerah Provinsi Jawa Tengah Tahun Anggaran 2023 (Berita Daerah Provinsi Jawa Tengah Tahun 2022 Nomor 42).
- j. Undang-undang No. 1 Tahun 2004 tentang Perbendaharaan Negara;
- k. Undang-undang No. 23 Tahun 2014 tentang Pemerintahan Daerah sebagaimana diubah beberapa kali terakhir dengan Undang-Undang Nomor 9 Tahun 2015 Tentang Perubahan Kedua Atas Undang-Undang Nomor 23 Tahun 2014 tentang Pemerintah Daerah;
- m. Peraturan Pemerintah Nomor 58 Tahun 2005 tentang Pengelolaan Keuangan Daerah;
- n. Peraturan Daerah Provinsi Jawa Tengah Nomor 1 Tahun 2008 tentang Pengelolaan Keuangan Daerah
- o. Peraturan Daerah Provinsi Jawa Tengah Nomor 14 Tahun 2023 tanggal 29 Desember 2023 tentang Anggaran Pendapatan dan Belanja Daerah Tahun Anggaran 2024
- p. Peraturan Gubernur Jawa Tengah Nomor 62 Tahun 2023 tanggal 29 Desember 2023 tentang Penjabaran Anggaran Pendapatan dan Belanja Daerah Tahun Anggaran 2024
- q. Peraturan Daerah Provinsi Jawa Tengah Nomor 9 Tahun 2024 tanggal 18 Oktober 2024 Tentang Perubahan Anggaran Pendapatan dan Belanja Daerah Tahun Anggaran 2024
- r. Peraturan Gubernur Jawa Tengah Nomor 28 Tahun 2024 tanggal 18 Oktober 2024 Tentang Penjabaran Perubahan Anggaran Pendapatan dan Belanja Daerah Tahun Anggaran 2024

Bahwa setiap Satuan Kerja Perangkat Daerah (SKPD) diwajibkan menyusun pelaporan keuangan dalam format yang diilustrasikan dalam Peraturan Pemerintah Nomor 24 Tahun 2005. Catatan atas Laporan Keuangan ini merupakan bagian yang tak terpisahkan dari kesatuan Laporan Keuangan lainnya yang terdiri dari Neraca, Laporan Realisasi Anggaran dan Laporan Operasional serta Laporan Perubahan Ekuitas sebagai bentuk pertanggungjawaban Kepala Satuan Kerja Perangkat Daerah (SKPD).

1.3. SISTEMATIKA PENULISAN CATATAN ATAS LAPORAN KEUANGAN

Sesuai dengan Peraturan Menteri Dalam Negeri Nomor 13 Tahun 2006 tentang Pedoman Pengelolaan Keuangan Daerah sebagaimana telah diubah terakhir dengan Peraturan Menteri Dalam Negeri Nomor 21 Tahun 2011, maka sistematika isi catatan atas laporan keuangan SKPD Dinas Kepemudaan, Olahraga dan Pariwisata Provinsi Jawa Tengah tahun anggaran 2014 adalah sebagai berikut :

Bab 1 Pendahuluan

- 1.1. Maksud dan Tujuan Penyusunan Laporan Keuangan
- 1.2. Landasan Hukum Penyusunan Laporan Keuangan
- 1.3. Sistematika Penyajian Catatan atas Laporan Keuangan

Bab 2 Kebijakan Keuangan dan Pencapaian Target Kinerja APBD

- 2.1. Kebijakan Keuangan
- 2.2. Pencapaian Target Kinerja APBD

Bab 3 Realisasi Pencapaian Kinerja Keuangan

- 3.1. Realisasi Pencapaian Target Kinerja Keuangan
- 3.2. Hambatan dan Kendala yang ada dalam Pencapaian Target yang telah ditetapkan

Bab 4 Kebijakan Akuntansi

- 4.1. Entitas Akuntansi/Entitas Pelaporan Keuangan Daerah SKPD
- 4.2. Basis dan Prinsip Akuntansi yang Mendasari Penyusunan Laporan Keuangan SKPD
- 4.3. Basis Pengukuran yang Mendasari Penyusunan Laporan Keuangan SKPD
- 4.4. Penerapan Kebijakan Akuntansi berkaitan dengan ketentuan yang ada dalam Standar Akuntansi Pemerintah pada SKPD.

Bab 5 Penjelasan Pos - Pos Laporan Keuangan SKPD

- 5.1. Penjelasan Pos - Pos Laporan Realisasi Anggaran
 - 5.1.1. Pendapatan
 - 5.1.2. Belanja
 - 5.1.3. Sisa Lebih Pembiayaan Anggaran (SILPA)
- 5.2. Penjelasan Pos - Pos Neraca
 - 5.2.1. Aset
 - 5.2.2. Kewajiban
 - 5.2.3. Ekuitas Dana
- 5.3. Penjelasan Pos - Pos Laporan Operasional
 - 5.3.1. Pendapatan
 - 5.3.2. Beban
- 5.4. Penjelasan Laporan Perubahan Ekuitas

Bab 6 Penjelasan Informasi Non Keuangan

Bab 7 Penutup

Lampiran Tambahan.

BAB 2

EKONOMI MAKRO, KEBIJAKAN KEUANGAN, DAN PENCAPAIAN TARGET KINERJA APBD DISPORAPAR PROV. JATENG

2.1. Ekonomi Makro

Kebijakan pembangunan ekonomi Jawa Tengah adalah untuk mewujudkan perekonomian daerah yang berbasis pada ekonomi kerakyatan dan potensi unggulan daerah serta rekayas teknologi. Adapun fokus kebijakannya meliputi :

1. Meningkatkan peran UMKM dalam pemenuhan kebutuhan pasar domestik dan berorientasi ekspor, pengembangan kewirausahaan untuk mendorong daya saing
2. Meningkatkan struktur perekonomian daerah melalui pengembangan potensi dan produk unggulan daerah yang berorientasi ekspor dan memiliki daya saing
3. Meningkatkan produktivitas pertanian dalam arti luas yang berorientasi pada sistem agribisnis dan agroindustri guna mempertahankan swasembada pangan dan ketahanan pangan daerah
4. Meningkatkan kualitas produk sektor industri, perdagangan, dan pariwisata melalui pemanfaatan teknologi, kelembagaan dan sarana prasarana pendukung

Sebagaimana Perda Jawa Tengah no 6 Tahun 2010 tentang Rencana Tata Ruang Wilayah Provinsi Jawa Tengah Tahun 2009 – 2029 terdiri dari kebijakan dan strategi pengembangan struktur ruang, pola ruang dan kawasan strategis. Salah satu dari Kebijakan pengembangan kawasan strategis Provinsi Jawa Tengah yaitu pengembangan dan peningkatan fungsi kawasan dalam pengembangan perekonomian daerah yang produktif, efisien dan mampu bersaing.

Perekonomian Provinsi Jawa Tengah pada triwulan III 2024, tumbuh positif 4,93 persen Year on Year (YoY). Tercatat, Industri pengolahan mendominasi struktur ekonomi Jateng, dengan kontribusi sebesar 33,31 persen. Dilihat dari sektor lapangan usaha, industri pengolahan menempati peringkat pertama, dengan pertumbuhan 2,72 persen dan berkontribusi 33,31 persen. Ranking kedua ditempati oleh pertanian dan kehutanan yang tumbuh 2,06 persen dengan kontribusi 13,51 persen, disusul perdagangan dan konstruksi.

2.2. Kebijakan Keuangan

Pembangunan Daerah Jawa Tengah Tahun 2017 diarahkan untuk “Meningkatkan ketahanan pangan dan energy berkelanjutan serta percepatan penanggulangan kemiskinan dan pengangguran guna mewujudkan kesejahteraan masyarakat dan kemandirian wilayah. Dinamika perubahan Satuan Kerja Perangkat Daerah (SKPD) menjadi Organisasi Perangkat Daerah (OPD) sesuai amanat Undang-Undang menuntut perubahan Organisasi di Lingkungan di Pemerintah Provinsi Jawa Tengah termasuk diantaranya adalah pembentukan Dinas Kepemudaan Olahraga dan Pariwisata (DISPORAPAR) Provinsi Jawa Tengah. DISPORAPAR merupakan lembaga pemerintahan daerah yang melaksanakan urusan pemerintahan di bidang kepemudaan, olahraga dan pariwisata yang menjadi kewenangan daerah dan tugas membantu dalam rangka mewujudkan kepemudaan olahraga dan pariwisata di Provinsi Jawa Tengah yang berkualitas dan berdaya saing.

2.2.1 Kebijakan Pembangunan Daerah dan Prioritas Pembangunan Daerah yang Akan Dilaksanakan Di Disporapar Prov. Jateng

a. Sektor Pariwisata

Peran Pemerintah Provinsi Jawa Tengah pada sektor kepariwisataan dilakukan melalui pemulihan konektivitas dan membangun kembali ekosistem pariwisata pasca pandemi dengan meningkatkan pariwisata berkelanjutan, memperluas lapangan pekerjaan di sektor pariwisata, meningkatkan konsumsi dan UMKM sektor pariwisata serta memanfaatkan transformasi digital dalam pengelolaan dan pemasaran pariwisata secara luas serta intens di media sosial bagi penggiat maupun pelaku usaha pariwisata yang berdampak pada pertumbuhan ekonomi daerah.

Berdasarkan Rencana Induk Pembangunan Pariwisata Provinsi Jawa Tengah (RIPPARDA) Tahun 2012–2027 yang tertuang dalam Peraturan Daerah Provinsi Jawa Tengah Nomor 10 Tahun 2012, Pembangunan Pariwisata Provinsi Jawa Tengah dengan tujuan untuk:

1. Meningkatkan kualitas dan kuantitas destinasi pariwisata ;
2. Mengkomunikasikan Destinasi Pariwisata Provinsi (DPP) dengan menggunakan media pemasaran secara efektif, efisien dan bertanggungjawab ;
3. Mewujudkan industri pariwisata yang mampu menggerakkan perekonomian nasional;
4. Mengembangkan lembaga kepariwisataan dan tata kelola pariwisata yang mampu mensinergikan pembangunan destinasi pariwisata, pemasaran pariwisata, dan industri pariwisata secara profesional.

Sebagai wujud kinerja nyata urusan pariwisata memperoleh penghargaan di tingkat nasional, antara lain :

1. Juara I Putra dan Putri pada Pemilihan Duta Wisata Nasional ;
2. Juara I Kategori Amenitas untuk Desa wisata Wanurejo Kabupaten Magelang pada Anugerah Desa Wisata Indonesia (ADWI)
3. Juara I Kategori Resiliensi untuk Desa Wisata Pesona Gunung Prau (Desa Petakbanteng) Kabupaten Wonosobo pada Anugerah Desa Wisata Indonesia (ADWI)
4. Juara II Provinsi Terbaik Tingkat Nasional pada Anugerah Bangsa Berwisata di Indonesia (BBWI) dan Bangsa Buatan Indonesia (BBI) 2024
5. Juara II Provinsi Terbaik dalam Implementasi Strategi Kebijakan Pemerintah Daerah pada Anugerah Bangsa Berwisata di Indonesia (BBWI) dan Bangsa Buatan Indonesia (BBI) 2024
6. Juara II Desa Wisata Rintisan untuk Desa Wisata Bangowan Kab Blora pada Anugerah Desa Wisata Indonesia (ADWI)
7. Juara II Desa Wisata Kategori Maju Mandiri untuk Desa Wisata Lerep Kabupaten Semarang pada Lomba Desa Wisata Nusantara (LDWN)

b. Sektor Kepemudaan dan Olahraga

Dalam rangka Pembangunan Negara menuju Indonesia Emas terutama implementasi pada pilar “Pembangunan Manusia serta Penguasaan Ilmu Pengetahuan dan Teknologi”, diperlukan

upaya untuk memberdayakan pemuda agar dapat berkembang menjadi individu yang kreatif, kolaboratif, mandiri dan berkarakter mulia. Dukungan terhadap pencapaian tujuan tersebut tercantum dalam Peraturan Daerah (PERDA) Provinsi Jawa Tengah Nomor 4 Tahun 2021 tentang Pembangunan dan Pengembangan Kepemudaan, yang menerangkan bahwa dalam membangun potensi pemuda yang inovatif, kreatif, mandiri dan berdaya saing untuk mampu berpartisipasi dalam pembangunan daerah perlu dilakukan upaya penyadaran, pemberdayaan, dan pengembangan pemuda secara terencana, sistematis, terpadu, berkesinambungan, dan berkelanjutan.

Pemerintah Provinsi Jawa Tengah terus mendorong penguatan kelembagaan pemuda dengan melibatkan dukungan dari berbagai pihak agar mendapatkan hasil yang optimal. Selain itu, perwujudan dari kemandirian pemuda dimanifestasikan dengan semangat menciptakan wirausaha muda didukung oleh diterbitkannya Peraturan Gubernur (PERGUB) Provinsi Jawa Tengah Nomor 10 Tahun 2023 tentang Pengembangan Kewirausahaan Pemuda.

Pada Urusan Keolahragaan, berpedoman pada Undang-Undang Nomor 11 Tahun 2022 tentang Keolahragaan dan Peraturan Presiden Nomor 86 Tahun 2021 tentang Desain Besar Olahraga Nasional (DBON), implementasi DBON di Jawa Tengah dilaksanakan dengan melakukan Pembinaan atlet pelajar dilakukan secara terencana dan berkesinambungan melalui Pusat Pendidikan dan Latihan Olahraga Pelajar (PPLPOP). Kemitraan dengan stakeholder seperti Komite Olahraga Nasional Indonesia (KONI) Provinsi Jawa Tengah, National Paralympic Committee Indonesia (NPCCI) Provinsi Jawa Tengah, Federasi Olahraga Rekreasi Masyarakat Indonesia (FORMI) Provinsi Jawa Tengah, dan Special Olympics Indonesia (SOIna) Provinsi Jawa Tengah menjadi landasan dalam upaya peningkatan prestasi atlet Provinsi Jawa Tengah.

Sebagai wujud kinerja nyata urusan kepemudaan dan keolahragaan memperoleh penghargaan di tingkat nasional dan internasional, antara lain :

1. Peringkat 50 Paralympiade 2024 di Paris dilaksanakan tanggal 28 Agustus s.d 9 September 2024, kontribusi Perolehan Medali Atlet Jawa Tengah sebanyak 6 Perak, dan 4 Perunggu.
2. Peringkat V PON ke XXI Aceh - Sumut 2024 dilaksanakan tanggal 9 September s.d 20 September 2024, Kontingen Provinsi Jawa Tengah memperoleh Medali sebanyak 71 Emas, 74 Perak, dan 115 Perunggu.
3. Peringkat Juara Umum PEPARNAS ke XVII 2024 di Kota Solo dilaksanakan tanggal 6 s.d 13 Oktober 2024, Kontingen Provinsi Jawa Tengah memperoleh Medali sebanyak 161 Emas, 121 Perak, dan 124 Perunggu.
4. Juara I Penghargaan Pekan Pemuda Kreatif Tingkat Nasional dari Kementerian Pemuda dan Olahraga atas nama Anastasia Desti Putri Ivanka, dengan kategori Bidang Vokal
5. Juara I Penghargaan Pekan Pemuda Kreatif Tingkat Nasional dari Kementerian Pemuda dan Olahraga atas Nur Hamidatur Rohmah, dengan kategori Desain Grafis
6. Juara II Penghargaan Pekan Pemuda Kreatif Tingkat Nasional dari Kementerian Pemuda dan Olahraga atas nama Golda Rizki Abadi dan Dhiki Sujatmiko dengan kategori beregu bidang perangkat keras

7. Juara III Penghargaan Pekan Pemuda Kreatif Tingkat Nasional dari Kementerian Pemuda dan Olahraga atas nama Noer Ayudia Ajeng Mayyanti, dengan kategori Bidang Kriya

2.2.2 Kebijakan Pendapatan SKPD

Pendapatan Asli Daerah (PAD), yaitu pendapatan yang diperoleh daerah yang dipungut berdasarkan peraturan daerah sesuai dengan peraturan perundang-undangan. PAD bertujuan memberikan kewenangan kepada Pemerintah Daerah untuk mendanai pelaksanaan otonomi daerah sesuai dengan potensi daerah sebagai perwujudan desentralisasi. Pendapatan di Disporapar diperoleh dari retribusi pemakaian kekayaan daerah, retribusi tempat penginapan / pesanggrahan / villa. Tarif retribusi diatur dalam Peraturan Gubernur No 16 tahun 2022 Tentang Perubahan Tarif Retribusi Daerah Provinsi Jawa Tengah tanggal 14 Juli 2022

2.2.3 Kebijakan Belanja SKPD

Kebijakan Belanja Dinas Kepemudaan, Olah Raga dan Pariwisata Provinsi Jawa Tengah dapat dituangkan dalam program kerja tahun 2024, sebagai berikut :

1. Program Penunjang Urusan Pemerintah Daerah.
2. Program Pengembangan Kapasitas Daya Saing Kepemudaan
3. Program Pengembangan Daya Saing Keolahragaan
4. Program Peningkatan Daya Tarik Destinasi Pariwisata
5. Program Pemasaran Pariwisata
6. Program Pengembangan Sumber Daya Pariwisata dan Ekonomi Kreatif
7. Program Pengembangan Ekonomi Kreatif Melalui Pemanfaatan dan Perlindungan Hak Kekayaan Intelektual

Bab 3

IKHTISAR PENCAPAIAN KINERJA KEUANGAN SKPD

3.1. Ikhtisar Realisasi Pencapaian Target Kinerja Keuangan SKPD

Realisasi pencapaian target kinerja keuangan Dinas Kepemudaan, Olahraga dan Pariwisata Provinsi Jawa Tengah dapat diuraikan sebagai berikut:

IKHTISAR REALISASI PENCAPAIAN TARGET KINERJA KEUANGAN SKPD

TAHUN ANGGARAN 2024

Satuan Kerja Perangkat Daerah : Dinas Kepemudaan Olahraga dan Pariwisata

Sub Fungsi : Sekretariat Dinas

Provinsi : Jawa Tengah

1	Program/ Kegiatan	Jumlah Anggaran	Realisasi	Realisasi		Keterangan (Tidak Tersepanya Anggaran ≤ 95%)
		(Rp)	(Rp)	Fisik (%)	Keu (%)	
1	2	3	4	5	6	7
1	PROGRAM PENUNJANG URUSAN PEMERINTAHAN DAERAH PROVINSI	39.796.243.000	38.418.493.829	100 %	96,54%	
01.1.01	Perencanaan, Penggangan, dan Evaluasi Kinerja Perangkat Daerah	762.249.000	708.948.100	100 %	93,01%	Efisiensi belanja honorarium dan perjalanan dinas
01.1.02	Administrasi Keuangan Perangkat Daerah	25.425.118.000	24.566.053.167	100 %	96,62%	
01.1.03	Administrasi Barang Milik Daerah pada Perangkat Daerah	300.000.000	272.803.528	100 %	90,93%	Sesuai dengan kebutuhan
01.1.05	Administrasi Kepegawaian Perangkat Daerah	180.480.000	163.951.000	100 %	90,84%	Sesuai dengan kebutuhan
01.1.06	Administrasi Umum Perangkat Daerah	1.621.000.000	1.540.225.066	100 %	95,02%	
01.1.07	Pengadaan Barang Milik Daerah Penunjang Urusan Pemerintah Daerah	50.000.000	48.484.800	100 %	96,97%	
01.1.08	Penyediaan Jasa Penunjang Urusan Pemerintahan Daerah	10.462.040.000	10.137.714.705	100 %	96,90%	
01.1.09	Pemeliharaan Barang Milik Daerah Penunjang Urusan Pemerintahan Daerah	995.356.000	980.313.463	100 %	98,49%	

Satuan Kerja Perangkat Daerah : Dinas Kepemudaan Olahraga dan Pariwisata

Fungsi : Olahraga

Sub Fungsi : PPLOP Jawa Tengah

Provinsi : Jawa Tengah

No	Program/ Kegiatan	Jumlah Anggaran	Realisasi	Realisasi		Keterangan (Tidak Terserapnya Anggaran ≤ 95%)
		(Rp)	(Rp)	Fisik (%)	Keu (%)	
1	2	3	4	5	6	7
1	PROGRAM PENUNJANG URUSAN PEMERINTAHAN DAERAH PROVINSI (PPLOP)	5.413.910.000	4.534.269.718	100 %	83,75 %	
01.1.03	Administrasi Barang Milik Daerah pada Perangkat Daerah	225.000.000	224.883.614	100 %	99,95%	
01.1.06	Administrasi Umum Perangkat Daerah	182.000.000	171.940.782	100 %	94,47 %	Sesuai dengan kebutuhan
01.1.08	Penyediaan Jasa Penunjang Urusan Pemerintahan Daerah	3.405.910.000	2.574.477.195	100 %	75,59 %	Sesuai dengan kebutuhan
01.1.09	Pemeliharaan Barang Milik Daerah Penunjang Urusan Pemerintahan Daerah	1.601.000.000	1.562.968.127	100 %	97,62 %	
3	PROGRAM PENGEMBANGAN DAYA SAING KEOLAHRAGAAN (PPLOP)	45.135.312.000	42.569.669.515	100 %	94,32 %	
03.1.01	Pembinaan dan Pengembangan Olahraga Pendidikan pada Jenjang Pendidikan yang Menjadi Kewenangan Daerah Provinsi	32.065.312.000	29.808.611.460	100 %	92.96%	Pekerjaan fisik pembangunan fasilitas panjat tebing belum selesai
03.1.02	Penyelenggaraan Kejuaraan Olahraga	200.000.000	170.057.500	100 %	85,03%	Jumlah atlet yg dikirim kerjurnas terbatas.
03.1.03	Pembinaan dan Pengembangan Olahraga Prestasi Tingkat Nasional	12.870.000.000	12.591.000.555	100 %	97,83%	

Satuan Kerja Perangkat Daerah : Dinas Kepemudaan Olahraga dan Pariwisata

Fungsi : Kepemudaan

Sub Fungsi : Bidang Kepemudaan

Provinsi : Jawa Tengah

No	Program/ Kegiatan	Jumlah Anggaran	Realisasi	Realisasi		Keterangan (Tidak Terserapnya Anggaran ≤ 95%)
		(Rp)	(Rp)	Fisik (%)	Keu (%)	
1	2	3	4	5	6	7
2	PROGRAM PENGEMBANGAN KAPASITAS DAYA SAING KEPEMUDAAN	20.539.000.000	19.796.658.032	100 %	96,39%	
02.1.01	Penyadaran, Pemberdayaan, dan Pengembangan Pemuda dan Kepemudaan Kewenangan Provinsi	12.739.000.000	12.103.188.532	100 %	95,01%	
02.1.02	Pemberdayaan dan Pengembangan Organisasi Kepemudaan Tingkat Daerah Provinsi	7.800.000.000	7.693.469.500	100 %	98,63%	

Beberapa kegiatan yang telah dilakukan program pengembangan kapasitas daya saing kepemudaan di th 2024 adalah penyelenggaraan kegiatan hari sumpah pemuda, kegiatan peningkatan wawasan kebangsaan dan bela negara, penyelenggaraan kegiatan kepercintaan alam, penyelenggaraan kegiatan pencegahan penyalahgunaan narkoba, psikotropika dan zat adiktif lainnya, penyelenggaraan kegiatan pemilihan, pengiriman dan pendampingan pemuda pelopor, lomba organisasi kepemudaan berprestasi Jawa Tengah, pemberian penghargaan kepada pemuda pelopor Jawa Tengah, pengelolaan penyelenggaraan pelayanan kepemudaan lintas sektor, FGD kepemudaan lintas sektor, pengelolaan program kegiatan tingkat kepemudaan tingkat Provinsi Jawa Tengah, Apresiasi pemuda Jawa Tengah, Penyusunan inventarisasi pemuda wirausaha Jawa Tengah, penyusunan data penguatan pemuda pelopor Jawa Tengah, pengelolaan kemitraan dan organisasi kepemudaan dengan dunia usaha, fasilitasi organisasi kepemudaan, pelatihan manajemen organisasi kepemudaan, pelatihan IT Based organisasi kepemudaan, Hibah Bidang kepemudaan reguler OPD (Pramuka & PMI).

Sosialisasi program Pengembangan Kepedulian dan Kepeloporan Pemuda (PKKP), pembekalan peserta PKKP, Pembinaan dan pendampingan peserta program PKKP, Rapat koordinasi pelaksanaan PKKP, seleksi calon peserta program PKKP,

Kegiatan peningkatan kewirausahaan pemuda berbasis klaster bidang digital marketing, bidang content creator, bidang desain grafis, pembuatan kue kering, bidang tata busana dan fashion show, bidang bengkel sepeda motor dan pendampingan pekan kreativitas pemuda tingkat nasional.

Satuan Kerja Perangkat Daerah : Dinas Kepemudaan Olahraga dan Pariwisata

Fungsi : Olahraga

Sub Fungsi : Bidang Olahraga

Provinsi : Jawa Tengah

No	Program/ Kegiatan	Jumlah Anggaran	Realisasi	Realisasi		Keterangan (Tidak Terserapnya Anggaran ≤ 95%)
		(Rp)	(Rp)	Fisik (%)	Keu (%)	
1	2	3	4	5	6	7
3	PROGRAM PENGEMBANGAN DAYA SAING KEOLAHRAGAAN	200.812.128.000	199.053.361.203	100 %	99,12%	
03.1.01	Pembinaan dan Pengembangan Olahraga Pendidikan pada Jenjang Pendidikan yang Menjadi Kewenangan Daerah Provinsi	200.000.000	184.503.500	100 %	92,25%	Efisiensi Anggaran (Pelaksanaan Menggunakan Instansi Pemerintah Asrama haji Donohudan)
03.1.02	Penyelenggaraan Kejuaraan Olahraga	57.532.600.000	56.543.362.116	100 %	98,28%	
03.1.03	Pembinaan dan Pengembangan Olahraga Prestasi Tingkat Nasional	141.479.528.000	140.994.418.755	100 %	99,66%	
03.1.04	Pembinaan dan Pengembangan Organisasi Olahraga	1.600.000.000	1.331.076.832	100 %	83,19%	1. Efisiensi dikarenakan negosiasi pada pengadaan barang dan jasa. 2. Efisiensi pada perjalanan dinas"

Kegiatan Pembinaan dan Pengembangan Olahraga Pendidikan pada Jenjang Pendidikan yang Menjadi Kewenangan Daerah Provinsi telah melaksanakan Porda SOIna (Bocce Games) 2024 dilaksanakan tanggal Desember 2024 di Asrama Haji Donohudan.

Kegiatan Penyelenggaraan Kejuaraan Olahraga telah melaksanakan beberapa kegiatan yaitu HAORNAS dilaksanakan tanggal 9 September 2024 di Kota Pekalongan, kegiatan Sport Tourism dilaksanakan di Jawa Tengah bulan Januari - Desember 2024, Kegiatan Borobudur Marathon dilaksanakan tanggal 1 Desember 2024 di Kabupten Magelang, Kegiatan SPECTA Open Tournament Bola Voli Piala Gubernur di GOR Jatidiri Semarang, 3 – 6 Februari 2024, SPECTA Purwokerto Half Marathon 2024 di Purwokerto, 10 – 11 Mei 2024, SPECTA Sindoro Sumbing Duathlon Triathlon Challenge di Wonosobo, 21 – 23 Juni 2024, SPECTA Jawa Tengah Combat Fest 2024 di Surakarta, 24 – 26 Juli 2024, SPECTA Offroad 2024 di Semarang, 2 – 3 Agustus 2024, SPECTA E-MTB Adventure Race 2024 di Salatiga, 16 – 18 Agustus 2024. Kegiatan Pembinaan dan Pengembangan Olahraga Prestasi Tingkat Nasional telah melaksanakan kegiatan Pengukuran Sport Development Index (SDI) / Indeks Pembangunan Olahraga (IPO) di 35 Kabupaten/kota se-Jawa Tengah, Pelatihan SDM EO Olahraga

dilaksanakan pada bulan Februari 2024 di Hotel New Puri Garden Semarang, Pengembangan IPTEK Keolahragaan berupa MoSPa (Monitoring Sit Up dan Push Up Analyzer)

Satuan Kerja Perangkat Daerah : Dinas Kepemudaan Olahraga dan Pariwisata
Fungsi : Pariwisata
Sub Fungsi : Bidang Pengembangan Destinasi Pariwisata
Provinsi : Jawa Tengah

No	Program/ Kegiatan	Jumlah Anggaran	Realisasi	Realisasi		Keterangan (Tidak Terserapnya Anggaran ≤ 96%)
		(Rp)	(Rp)	Fisik (%)	Keu (%)	
1	2	3	4	5	6	7
2	PROGRAM PENINGKATAN DAYA TARIK DESTINASI PARIWISATA	5.353.535.000	5.164.520.369	100 %	96,47%	
02.1.01	Pengelolaan Daya Tarik Wisata Provinsi	2.019.960.000	1.976.741.194	100 %	97,86%	
02.1.02	Pengelolaan Kawasan Strategis Pariwisata Provinsi	2.833.575.000	2.688.535.675	100 %	94,88%	Hasil Negosiasi (Tender Pengadaan Jasa Kontruksi DAK Fisik Goa Seplawan)
02.1.04	Penetapan Tanda Daftar Usaha Pariwisata Lintas Daerah Kabupaten/Kota dalam 1 (satu) Daerah Provinsi	500.000.000	499.243.500	100 %	99,85%	

Beberapa kegiatan yang telah dilaksanakan program peningkatan daya tarik destinasi pariwisata th 2024 adalah sebagai berikut : Penyelenggaraan event bersama wilayah ex karisidenan Pakudjembara yang dilaksanakan di Karimunjava kabupaten Jepara; Penyelenggaraan event bersama wilayah ex karisidenan Solo Raya yang dilaksanakan di Sangiran Kabupaten Sragen; Studi komparasi dilaksanakan di Bali diikuti peserta dari perwakilan OPD Jawa Tengah dan desa wisata dampingan; Pekerjaan fisik di Goa Sepelawan Kabupaten Purworejo; Kegiatan pelatihan tata kelola daya tarik wisata dengan lokasi pelaksanaan di Kabupaten Karanganyar, Kabupaten Temanggung, Kabupaten Brebes, Melaksanakan tata kelola desa wisata di Kabupaten Cilacap, Kabupaten Batang, dan Kabupaten Rembang; melaksanakan FGD Pariwisata di Desa Samirono Kab Semarang, Desa Sikasur Kab Pemalang, Desa Kaligono Kab Purworejo, Desa Blambangan Kab Banjarnegara, diversifikasi produk pariwisata berupa pelatihan penciptaan tarian baru yang menggambarkan keunikan lokal suatu daerah di Kabupaten Sragen; penyusunan profil DTW dan Desa Wisata dilaksanakan di Kabupaten Boyolali dan Kabupaten Semarang; pelaksanaan Gelar Desa Wisata Jawa Tengah di Kabupaten Purworejo, pengembangan keunikan lokal menjadi atraksi wisata berupa lomba merpati kolong (Kabupaten Magelang dan Kabupaten Wonosobo) dan burung berkicau (Kabupaten Temanggung dan Kabupaten Magelang)

Pembinaan Usaha Pariwisata (Usaha Pondok Wisata/Homestay) di Kabupaten Semarang, Kabupaten Cilacap, Kabupaten Jepara, Kota Tegal, Kabupaten Banjarnegara; Monitoring Perijinan

Berusaha Berbasis Resiko (OSS-RBA) dan Standarisasi nya Usaha Pariwisata di 35 Kabupaten/Kota; Pelaksanaan Inputing dan Updating Data Usaha Pariwisata ke dalam Aplikasi Madosi (MAP Destination Online System) sehingga terinventarisasinya 13 Data Usaha Pariwisata di 35 Kabupaten/Kota;

Satuan Kerja Perangkat Daerah : Dinas Kepemudaan Olahraga dan Pariwisata
Fungsi : Pariwisata
Sub Fungsi : Bidang Pemasaran
Provinsi : Jawa Tengah

No	Program/ Kegiatan	Jumlah Anggaran	Realisasi	Realisasi		Keterangan (Tidak Terserapnya Anggaran ≤ 96%)
		(Rp)	(Rp)	Fisik (%)	Keu (%)	
1	2	3	4	5	6	7
3	PROGRAM PEMASARAN PARIWISATA	34.619.750.000	33.215.681.068	100 %	95,94 %	
03.1.01	Pemasaran Pariwisata Dalam dan Luar Negeri Daya Tarik, Destinasi dan Kawasan Strategis Pariwisata Provinsi	34.619.750.000	33.215.681.068	100 %	95,94 %	

Beberapa kegiatan yang telah dilakukan program pemasaran pariwisata di tahun 2024 adalah : Promosi Melalui Media Luar Ruang (Desain Cetak dan Pemasangan MMT Baliho, Videotron, Sewa Baliho), Promosi Melalui Media Digital (Pengembangan Website, Foto Wisata, Penayangan Filler, Podcast, Advetorial Media Online), Promosi Melalui Media Elektronik (Publikasi Televisi Lokal, Penayangan Spot Iklan Radio, Segmen Program televisi), Pembuatan Merchandise/Souvenir/Cenderamata (Maket Miniatur, Pembuatan Kaos Lengan Pendek, Plakat, GoodieBag, Blocknote, Udeng, Totebag), Promosi 6 DPP Pariwisata Jawa Tengah (KOL Marketing, Pembuatan Foto dan Video Promosi, Pembuatan Video Animasi 3D, Penyusunan Strategi Pengembangan Pasar, Dashboard Analisis Media Online & Media Sosial Disporapar, Famtrip, Famtrip Forum Bisnis), Promosi Event Jateng Travel Fair(Jateng Travel Fair Jakarta& Bali, Pembuatan Video dan Foto Promosi, Pembuatan Video Animasi 3D), Penyelenggaraan Event Pariwisata Prioritas, Penyelenggaraan Festival Jamu dan Kuliner (Kol Marketing, Pembuatan Video dan Foto Promosi, Pembuatan Video Animasi 3D), Launching Calendar of Event (Pembuatan Film, Advetorial Media Online, Jasa Streaming, Pembuatan Kaos). Jateng On The Spot (JOTS Karimunjawa, JOTS with DWP Disporapar Prov Jateng di Purbalingga, Peralang dan Batang, One day Trip Sinkronisasi Program di Wonosobo dan Banjarnegara , Penyusunan Data Kepariwisataaan (Rakor Data Statistik TW I-IV), Kajian Pola Perjalanan Wisata. Fasilitasi event pariwisata, partisipasi event promosi pariwisata, penguatan layanan informasi pariwisata

Satuan Kerja Perangkat Daerah : Dinas Kepemudaan Olahraga dan Pariwisata
Fungsi : Pariwisata
Sub Fungsi : Bidang Ekonomi Kreatif
Provinsi : Jawa Tengah

No	Program/ Kegiatan	Jumlah Anggaran	Realisasi	Realisasi		Keterangan (Tidak Terserapnya Anggaran ≤ 96%)
		(Rp)	(Rp)	Fisik (%)	Keu (%)	
1	2	3	4	5	6	7
4	PROGRAM PENGEMBANGAN EKONOMI KREATIF MELALUI PEMANFAATAN DAN PERLINDUNGAN HAK KEKAYAAN INTELEKTUAL	885.576.000	883.773.650	100 %	99,80%	
04.1.01	Penyediaan Sarana dan Prasarana Kota Kreatif	625.000.000	623.310.400	100 %	99,73%	
04.1.02	Pengembangan Ekosistem Ekonomi Kreatif	260.576.000	260.463.250	100 %	99,96%	
5	PROGRAM PENGEMBANGAN SUMBER DAYA PARIWISATA DAN EKONOMI KREATIF	3.454.424.000	3.114.110.296	100%	90,15%	
05.1.01	Pelaksanaan Peningkatan Kapasitas Sumber Daya Manusia Pariwisata dan Ekonomi Kreatif Tingkat Lanjutan	2.787.850.000	2.454.498.974	100 %	88,04%	Bbrp Penerima Hibah tidak bisa memenuhi syarat
05.1.02	Pengembangan Kapasitas Pelaku Ekonomi Kreatif	666.574.000	659.611.322	100 %	98,96%	

Program Pengembangan Ekonomi Kreatif Melalui Pemanfaatan dan Perlindungan Hak Kekayaan Intelektual di tahun 2024 telah melaksanakan beberapa kegiatan yaitu : Sosialisasi dan Pengisian Borang PMK3I di Wonogiri, Kudus, Blora, Jepara, Kendal, Kab. Semarang; Semarak Kabupaten/Kota (KaTa) Kreatif di Banyumas; Fasilitasi HKI untuk Pelaku Ekonomi Kreatif di Kota Salatiga, Kota Pekalongan.

Program pengembangan Sumber Daya pariwisata dan Ekonomi Kreatif di tahun 2024 telah melaksanakan beberapa kegiatan yaitu Publikasi Pemasaran Karya Kreatif berupa Fasilitasi hadiah lomba fotografi Inhum Diphofition 2024 (16 Mei 2024) dan Dukungan Semarak KaTa Kreatif (21-24 Juni 2024), Penyusunan Kajian Nilai Tambah Ekonomi Kreatif, Apresiasi dan Konvensi Kelompok Sadar Wisata berupa Jambore Pokdarwis Jateng 2024 di Kabupaten Kudus, Pendampingan, Perkuatan, dan Fasilitasi Kelembagaan Parekraf dengan jumlah peserta 30 orang anggota Pokdarwis, Penyusunan Kajian Nilai Tambah Ekonomi Kreatif; peningkatan kerjasama Parekraf monitoring dan evaluasi kelembagaan parekraf; Aktualisasi sadar wisata dan Sapta Pesona di Kabupaten Jepara Pantai Kartini dan Desa Plajan;

Pelatihan kewirausahaan bagi pelaku usaha pariwisata di daya tarik wisata dan sekitar daya tarik wisata di Desa Adipuro Kota Magelang; Hibah Kepariwisata; Hibah bidang Kepariwisata Badan Promosi Pariwisata Daerah Provinsi Jawa Tengah; Pokdarwis Senatah Tubing Girimulyo; Pokdarwis

Gondang Tresno Kabupaten Karanganyar; Pokdarwis Cahaya Pulau Kelapa Dawung Kabupaten Karanganyar; Pokdarwis KIE Lawu Setenggir Kabupaten Karanganyar; Pokdarwis Hutan Edukasi Kabupaten Karanganyar; Komite Ekonomi Kreatif (KEK) Provinsi Jawa Tengah; Pokdarwis Bumi Cahaya Manggung Kabupaten Karanganyar; Pokdarwis Pesona Cahaya Sapta Tirta Sapta Tirta Kabupaten Karanganyar; Pelatihan Peningkatan Kompetensi bagi SDM Pariwisata 13 Sub Sektor Usaha Pariwisata Tingkat Lanjutan di Kota Surakarta; Pembekalan dan Sertifikasi Kompetensi SDM Bidang Pariwisata di Banyumas dan Pemalang; Pemilihan Duta Wisata (Mas dan Mbak) Provinsi Jawa Tengah di Kota Semarang; Pelatihan/Bimtek Peningkatan Kapasitas SDM Ekonomi Kreatif di Kota Semarang, Kabupaten Batang, Kabupaten Pekalongan; Fasilitasi Sertifikasi Kompetensi bagi Pelaku Ekonomi Kreatif di Kota Semarang, Kabupaten Banyumas, Kota Pekalongan, Kabupaten Jepara dan Kota Surakarta.

3.2. Hambatan dan Kendala yang Ada dalam Pencapaian Target

Di Bidang Olahraga dan Kepemudaan, permasalahan yang dihadapi adalah :

- kurangnya kemandirian para pemuda untuk dapat meningkatkan kemampuan dalam berdaya saing di era modern dan kesadaran dari para pemuda terhadap budaya eksternal yang semakin marak menyerang melalui bebasnya media sosial saat ini
- banyak organisasi kepemudaan yang belum terfasilitasi peningkatan kualitasnya, baik dari sisi organisasi maupun SDM
- belum optimalnya tolok ukur pembinaan dalam peningkatan prestasi olahraga
- kurangnya venue olahraga yang memenuhi standar nasional
- kondisi indeks pembangunan olahraga masih dibawah standar
- belum optimalnya pemanfaatan sistem data terpadu oleh stakeholder, organisasi olahraga dan masyarakat umum
- masih kurangnya standar lisensi pelatih dan wasit/juri. Upaya yang dihadapi pelatihan sertifikasi terhadap pelatih dan wasit/juri

Di Bidang Pariwisata permasalahan yang dihadapi adalah :

- daya saing dan standar mutu daya tarik di kawasan pariwisata masih rendah
- belum meratanya penyebaran jumlah kunjungan wisatawan ke seluruh Daerah Tujuan Wisata (DTW) di Jawa Tengah
- belum optimalnya pelayanan terhadap wisatawan
- belum adanya regulasi kelembagaan ekonomi kreatif di Kabupaten/Kota

BAB 4

KEBIJAKAN AKUNTANSI

4.1. Entitas Akuntansi / Entitas Pelaporan Keuangan Daerah SKPD

Entitas akuntansi / entitas pelaporan keuangan daerah SKPD dapat didefinisikan sebagai berikut:

- a) Entitas pelaporan adalah unit pemerintahan yang terdiri atas satu atau lebih entitas akuntansi yang menurut ketentuan peraturan perundang-undangan wajib menyampaikan laporan pertanggungjawaban berupa laporan keuangan.
- b) Entitas akuntansi adalah unit pemerintahan pengguna anggaran/pengguna barang dan oleh karenanya wajib menyelenggarakan akuntansi dan menyusun laporan keuangan untuk digabungkan pada entitas pelaporan. Entitas pelaporan yang dimaksud dalam laporan keuangan ini adalah Dinas Kepemudaan Olahraga dan Pariwisata Provinsi Jawa Tengah.

4.2 Basis Akuntansi Yang mendasari Penyusunan Laporan Keuangan SKPD

Basis Akuntansi yang digunakan untuk menyusun laporan keuangan SKPD adalah basis kas untuk pengakuan pendapatan, belanja, dan pembiayaan dalam Laporan Realisasi Anggaran dan basis akrual untuk pengakuan aset, kewajiban, dan ekuitas dalam Neraca.

Basis kas untuk Laporan Realisasi Anggaran berarti bahwa pendapatan diakui pada saat kas diterima di Rekening Kas Daerah atau oleh entitas pelaporan dan belanja diakui pada saat kas dikeluarkan dari Rekening Kas Daerah atau entitas pelaporan. Entitas pelaporan tidak menggunakan istilah laba. Penentuan sisa pembiayaan anggaran baik lebih ataupun kurang untuk setiap periode tergantung pada selisih realisasi penerimaan dan pengeluaran. Pendapatan dan belanja bukan tunai seperti bantuan pihak luar asing dalam bentuk barang dan jasa disajikan pada Laporan Realisasi Anggaran.

Basis akrual untuk Neraca berarti bahwa aset, kewajiban, dan ekuitas dana diakui dan dicatat pada saat terjadinya transaksi, atau pada saat kejadian atau kondisi lingkungan berpengaruh pada keuangan pemerintah, tanpa memperhatikan saat kas atau setara kas diterima atau dibayar.

4.3 Basis Pengukuran Yang Mendasari Penyusunan Laporan Keuangan

Pendapatan diakui pada saat diterima di Rekening Kas Daerah atau oleh entitas pelaporan. Belanja diakui pada saat terjadinya pengeluaran dari Rekening Kas Daerah atau entitas pelaporan. Khusus pengeluaran melalui bendahara pengeluaran pengakuannya terjadi pada saat pertanggungjawaban atas pengeluaran tersebut disahkan oleh unit yang mempunyai fungsi perbendaharaan.

Pengukuran pos-pos dalam laporan keuangan menggunakan nilai perolehan historis. Aset dicatat sebesar pengeluaran kas dan setara kas atau sebesar nilai wajar dari imbalan yang diberikan untuk memperoleh aset tersebut. Kewajiban dicatat sebesar nilai nominal. Basis pengukuran yang mendasari penyusunan laporan keuangan adalah :

- a. Laporan keuangan harus menyajikan secara wajar dan mengungkapkan secara penuh kegiatan SKPD dan sumber daya ekonomis yang dipercayakan, serta menunjukkan ketaatan terhadap peraturan perundang-undangan.
- b. Transaksi dan kejadian diakui atas dasar kas yang sudah dimodifikasi, yaitu merupakan kombinasi metode penilaian atas dasar kas (cash basis) dengan metode penilaian atas dasar akrual (accrual basis).
- c. Periode akuntansi adalah sama dengan periode anggaran, yaitu berdasarkan tahun fiskal, yang diawali pada tanggal 1 Januari dan berakhir pada tanggal 31 Desember.
- d. Penetapan saldo pos-pos neraca awal diperoleh dari catatan administrasi dan hasil inventarisasi fisik atas seluruh aset Dinas Kepemudaan, Olahraga dan Pariwisata Provinsi Jawa Tengah;
- e. Seluruh kekayaan Dinas Kepemudaan, Olahraga dan Pariwisata Provinsi Jawa Tengah merupakan kekayaan yang tidak dipisahkan dari kekayaan Pemerintah Daerah Provinsi Jawa Tengah per 1 Januari 2016;
- f. Laporan Keuangan disusun berdasarkan konsep harga perolehan (perceptual).
Dalam menyusun Laporan Keuangan pada periode sebelumnya adanya kesalahan perhitungan, kesalahan dalam penerapan standart dan kebijakan akuntansi, kesalahan interpretasi fakta, atas kejadian tersebut dilakukan koreksi kesalahan dan akan disesuaikan (adjustment) ke tahun buku berikutnya.

4.4 Penerapan Kebijakan Akuntansi Berkaitan Dengan Ketentuan Yang Ada Dalam SAP Pada SKPD

Kebijakan akuntansi berkaitan dengan ketentuan yang ada dalam SAP pada SKPD dapat diuraikan sebagai berikut :

- a. Anggaran merupakan pedoman tindakan yang akan dilaksanakan pemerintah meliputi rencana pendapatan, belanja, transfer, pembiayaan, yang diukur dalam satuan rupiah, yang disusun menurut klasifikasi tertentu secara sistematis untuk satu periode;
- b. Anggaran Pendapatan dan Belanja Daerah (APBD) adalah rencana keuangan tahunan pemerintah daerah yang disetujui oleh DPRD, di syahkan oleh Gubernur dan di tetapkan dalam Peraturan Daerah;
- c. Apropriasi merupakan anggaran yang disetujui DPRD yang merupakan mandat yang diberikan kepala daerah untuk melakukan pengeluaran – pengeluaran sesuai tujuan yang ditetapkan;
- d. Azas Bruto adalah suatu prinsip yang tidak memperkenankan pencatatan secara neto penerimaan daerah setelah dikurangi pengeluaran pada suatu unit organisasi atau tidak memperkenankan pencatatan pengeluaran setelah dikompensasi antara penerimaan dan pengeluaran;
- e. Basis Kas adalah basis akuntansi yang mengakui pengaruh transaksi dan peristiwa lainnya pada saat kas atau setara kas diterima atau dibayar;
- f. Belanja adalah semua pengeluaran dari rekening kas umum daerah yang mengurangi ekuitas dana lancar dalam periode tahun anggaran berkenaan yang tidak akan diperoleh pembayarannya kembali oleh pemerintah daerah;

- g. Dana cadangan adalah dana yang disisihkan untuk menampung kebutuhan yang memerlukan dana relatif besar yang tidak dapat dipenuhi dalam satu tahun anggaran;
- h. Ekuitas dana adalah kekayaan bersih pemerintah daerah yang merupakan selisih antara aktiva/aset dan kewajiban pemerintah;
- i. Entitas pelaporan keuangan daerah adalah Pemerintah Provinsi Jawa Tengah secara keseluruhan dengan pusat – pusat pertanggungjawaban; DPRD, Sekretariat Daerah, Sekretariat DPRD, Badan, Dinas, Kantor, dan SKPD lainnya;
- j. Kas adalah uang tunai saldo simpanan di Bank yang setiap saat dapat digunakan untuk membiayai kegiatan SKPD;
- k. Kas Daerah (Kasda) adalah tempat penyimpanan uang daerah yang ditentukan oleh Bendaharawan Umum Daerah untuk menampung seluruh penerimaan dan pengeluaran pemerintah daerah;
- l. Kebijakan Akuntansi adalah prinsip – prinsip, dasar – dasar konvensi – konvensi, aturan – aturan, dan praktik – praktik spesifik yang dipilih oleh suatu entitas pelaporan dalam penyusunan dan penyajian laporan keuangan;
- m. Pendapatan/penerimaan SKPD diakui pada saat diterima pada Bendahara Penerimaan;
- n. Pendapatan adalah semua penerimaan Rekening Kas Umum Daerah yang menambah ekuitas dana lancar dalam periode tahun anggaran yang berkenaan yang menjadi hak pemerintah, dan tidak perlu dibayar kembali oleh pemerintah daerah;
- o. Pengeluaran Kas adalah semua aliran kas keluar dari Bendahara Pengeluaran;
- p. Periode Akuntansi adalah periode pertanggungjawaban keuangan entitas pelaporan yang periodenya sama dengan periode tahun anggaran;
- q. Tanggal pelaporan adalah tanggal hari terakhir dari suatu periode pelaporan;

BAB 5

PENJELASAN POS-POS LAPORAN KEUANGAN SKPD

5.1 PENJELASAN POS-POS LAPORAN REALISASI ANGGARAN

Rencana keuangan tahunan Pemerintah Daerah Provinsi Jawa Tengah Tahun Anggaran 2024 ditetapkan dengan Peraturan Daerah Provinsi Jawa Tengah Nomor 14 Tahun 2023 tanggal 29 Desember 2023 tentang Anggaran Pendapatan dan Belanja Daerah Tahun Anggaran 2024; Peraturan Gubernur Jawa Tengah Nomor 62 Tahun 2023 tanggal 29 Desember 2023 tentang Penjabaran Anggaran Pendapatan dan Belanja Daerah Tahun Anggaran 2024; Peraturan Daerah Provinsi Jawa Tengah Nomor 9 Tahun 2024 tanggal 18 Oktober 2024 Tentang Perubahan Anggaran Pendapatan dan Belanja Daerah Tahun Anggaran 2024; Peraturan Gubernur Jawa Tengah Nomor 28 Tahun 2024 tanggal 18 Oktober 2024 Tentang Penjabaran Perubahan Anggaran Pendapatan dan Belanja Daerah Tahun Anggaran 2024. Penjelasan lebih lanjut mengenai realisasi APBD Provinsi Jawa Tengah Tahun Anggaran 2023 adalah sebagai berikut:

	Anggaran Setelah Perubahan (Rp)	2024 (Rp)	%	2023 (Rp)	Kenaikan/Penurunan (Rp)	%
1 Pendapatan	5.505.000.000,00	2.264.063.500,00	41,13	6.647.929.050,00	(4.383.865.550,00)	(65,94)
2 Belanja dan transfer	328.974.312.000,00	322.156.100.824,00	97,93	250.014.599.899,00	72.141.500.925,00	28,85
Surplus/(Defisit)	(323.469.312.000,00)	(319.892.037.324,00)	98,89	(243.366.670.849,00)	(76.525.366.475,00)	31,44
3 Penerimaan Pembiayaan	-	-	-	-	-	-
4 Pengeluaran Pembiayaan	-	-	-	-	-	-
Pembiayaan netto	-	-	-	-	-	-
5 SILPA	(323.469.312.000,00)	(319.892.037.324,00)	98,89	(243.366.670.849,00)	(76.525.366.475,00)	31,44

5.1.1 PENDAPATAN DAERAH Rp 2.264.063.500,00

Pendapatan Daerah ditargetkan sebesar Rp 5.505.000.000,00 dengan realisasi sebesar Rp 2.264.063.500,00 atau 41,13 %, apabila dibandingkan realisasi tahun sebelumnya sebesar Rp 6.647.929.050,00 mengalami penurunan sebesar Rp 4.383.865.550,00 atau 65,94 % dengan rincian sebagai berikut :

	Anggaran Setelah Perubahan (Rp)	2024 (Rp)	%	2023 (Rp)	Kenaikan/Penurunan (Rp)	%
1 Pendapatan Asli Daerah	5.505.000.000,00	2.264.063.500,00	41,13	6.647.929.050,00	(4.383.865.550,00)	(65,94)
2 Pendapatan Transfer	-	-	-	-	-	-
3 Lain-Lain Pendapatan Yang Sah	-	-	-	-	-	-
Jumlah	5.505.000.000,00	2.264.063.500,00	41,13	6.647.929.050,00	(4.383.865.550,00)	(65,94)

5.1.1.1 PENDAPATAN ASLI DAERAH (PAD) Rp 2.264.063.500,00

Pendapatan Asli Daerah ditargetkan sebesar Rp 5.505.000.000,00 dengan realisasi sebesar Rp 2.264.063.500,00 atau 41,13 %, apabila dibandingkan realisasi tahun sebelumnya sebesar Rp 6.647.929.050,00 mengalami penurunan sebesar Rp 4.383.865.550,00 atau 65,94 % dengan rincian sebagai berikut:

	Anggaran Setelah Perubahan (Rp)	2024 (Rp)	%	2023 (Rp)	Kenaikan /Penurunan (Rp)	%
1 Pendapatan Pajak Daerah	-	-	-	-	-	-
2 Pendapatan Retribusi Daerah	5.505.000.000,00	2.092.029.000,00	38,00	6.312.626.300,00	(4.236.322.300,00)	(67,11)
3 Hasil Pengelolaan Kekayaan Daerah yang dipisahkan	-	-	-	-	-	-
4 Lain-Lain PAD yang Sah	-	172.034.500,00	-	335.302.750,00	(163.268.250,00)	(48,69)
Jumlah	5.505.000.000,00	2.264.063.500,00	41,13	6.647.929.050,00	(4.399.590.550,00)	(66,18)

5.1.1.1.1 Pendapatan Retribusi Daerah Rp 2.092.029.000,00

Pendapatan Retribusi Daerah ditargetkan sebesar Rp 5.505.000.000,00 dengan realisasi sebesar Rp 2.092.029.000,00 atau sebesar 38 %, apabila dibandingkan realisasi tahun sebelumnya sebesar Rp 6.312.626.300,00 mengalami penurunan sebesar Rp 4.236.322.300,00 atau 67,11 % dengan rincian sebagai berikut

	Anggaran Setelah Perubahan (Rp)	2024 (Rp)	%	2023 (Rp)	Kenaikan /Penurunan (Rp)	%
1 Retribusi Jasa Umum	12.000.000,00	15.725.000,00	131,04	-	-	-
2 Retribusi Jasa Usaha	5.493.000.000,00	2.076.304.000,00	37,80	6.312.626.300,00	(4.236.322.300,00)	(67,11)
3 Retribusi Perizinan Tertentu	-	-	-	-	-	-
Jumlah	5.505.000.000,00	2.092.029.000,00	38,00	6.312.626.300,00	(4.236.322.300,00)	(67,11)

5.1.1.1.2.1 Pendapatan Retribusi Jasa Umum Rp 12.000.000,00

Pendapatan Retribusi Jasa Umum ditargetkan sebesar Rp 12.000.000,00 dengan realisasi sebesar Rp 15.725.000,00 atau sebesar 131,04 %, apabila dibandingkan realisasi tahun sebelumnya sebesar Rp 0,00 mengalami kenaikan sebesar Rp 15.725.000,00 atau 100 % dengan rincian sebagai berikut :

	Anggaran Setelah Perubahan (Rp)	2024 (Rp)	%	2023 (Rp)	Kenaikan/ Penurunan (Rp)	%
1 Retribusi Pelayanan Kesehatan	-	-	-	-	-	-
2 Retribusi Pelayanan Pasar	12.000.000,00	15.725.000,00	131,04	-	15.725.000,00	-
3 Retribusi Penggantian Biaya Cetak Peta	-	-	-	-	-	-
4 Retribusi Pelayanan Pendidikan	-	-	-	-	-	-
5 Retribusi Pelayanan Kebersihan	-	-	-	-	-	-
Jumlah	12.000.000,00	15.725.000,00	131,04	-	-	-

5.1.1.1.2.2 Pendapatan Retribusi Jasa Usaha Rp 2.076.304.000,00

Pendapatan Retribusi Jasa Usaha ditargetkan sebesar Rp 5.493.000.000,00 dengan realisasi sebesar Rp 2.076.304.000,00 atau 37,80 %, apabila dibandingkan realisasi tahun sebelumnya sebesar Rp 6.312.626.300,00 mengalami penurunan sebesar Rp 4.236.322.300,00 atau 67,11 % dengan rincian sebagai berikut :

	Anggaran Setelah Perubahan (Rp)	2024 (Rp)	%	2023 (Rp)	Kenaikan/ Penurunan (Rp)	%
1 Retribusi Pemakaian Kekayaan Daerah	163.575.000,00	253.549.000,00	155,00	5.830.161.300,00	(5.576.612.300,00)	(95,65)
2 Retribusi Tempat Pelelangan	-	-	-	-	-	-
3 Retribusi Terminal	-	-	-	-	-	-
4 Retribusi Tempat Khusus Parkir	-	-	-	-	-	-
5 Retribusi Tempat Penginapan/Pesanggrahan/ Vila	1.199.250.000,00	413.180.000,00	34,45	451.575.000,00	(38.395.000,00)	(8,50)
6 Retribusi Pelayanan Kepelabuhanan	-	-	-	-	-	-

7	Retribusi Tempat Rekreasi dan Olahraga	4.130.175.000,00	1.409.575.000,00	34,13	30.890.000,00	1.378.685.000,00	4.463,21
8	Retribusi Penjualan Produksi Usaha Daerah	-	-	-	-	-	-
Jumlah		5.493.000.000,00	2.076.304.000,00	37,80	6.312.626.300,00	(4.236.322.300,00)	(67,11)

5.1.1.2 Lain-lain PAD Yang Sah Rp 172.034.500,00

Lain-lain PAD yang sah ditargetkan sebesar Rp 0,00 dengan realisasi sebesar Rp 172.034.500,00 atau 100 %, apabila dibandingkan realisasi tahun sebelumnya sebesar Rp 335.302.750,00 mengalami penurunan sebesar Rp 163.268.250,00 atau 48,69% dengan rincian sebagai berikut :

	Anggaran Setelah Perubahan (Rp)	2024 (Rp)	%	2023 (Rp)	Kenaikan/Penurunan (Rp)	%
1	Hasil Penjualan BMD Yang Tidak Dipisahkan	-	-	-	-	-
2	Hasil Selisih Lebih Tukar Menukar BMD yang Tidak Dipisahkan	-	-	-	-	-
3	Hasil Pemanfaatan BMD yang Tidak Dipisahkan	-	-	-	-	-
4	Hasil Kerja Sama Daerah	-	-	-	-	-
5	Jasa Giro	-	-	-	-	-
6	Hasil Pengelolaan Dana Bergulir	-	-	-	-	-
7	Pendapatan Bunga	-	-	-	-	-
8	Penerimaan atas Tuntutan Ganti Kerugian Keuangan Daerah	-	-	-	-	-
9	Penerimaan Komisi, Potongan, atau Bentuk Lain	172.034.500,00	-	335.302.750,00	(163.268.250,00)	(48,69)
10	Penerimaan Keuntungan dari Selisih Nilai Tukar Rupiah terhadap Mata Uang Asing	-	-	-	-	-
11	Pendapatan Denda atas Keterlambatan Pelaksanaan Pekerjaan	-	-	-	-	-
12	Pendapatan Denda Pajak Daerah	-	-	-	-	-
13	Pendapatan Denda Retribusi Daerah	-	-	-	-	-
14	Pendapatan Hasil Eksekusi atas Jaminan	-	-	-	-	-
15	Pendapatan dari Pengembalian	-	-	-	-	-
16	Pendapatan BLUD	-	-	-	-	-
17	Pendapatan Denda Pemanfaatan BMD yang tidak Dipisahkan	-	-	-	-	-
18	Pendapatan Dana Kapitasi Jaminan Kesehatan Nasional (JKN) pada Fasilitas Kesehatan Tingkat Pertama (FKTP)	-	-	-	-	-
19	Pendapatan Hasil Pengelolaan Dana Bergulir	-	-	-	-	-
20	Pendapatan Berdasarkan Putusan Pengadilan (Inkracht)	-	-	-	-	-
21	Pendapatan Denda atas Pelanggaran Peraturan Daerah	-	-	-	-	-
22	Pendapatan Zakat	-	-	-	-	-
23	Pendapatan Hasil Pelaksanaan Perjanjian/Kontrak	-	-	-	-	-
24	Pungutan bagi Wisatawan Asing	-	-	-	-	-
25	Hasil Pengelolaan Dana Abadi Daerah	-	-	-	-	-
Jumlah		172.034.500,00	-	335.302.750,00	(163.268.250,00)	(48,69)

5.1.2 BELANJA DAERAH Rp 322.156.100.824,00

Belanja Daerah dianggarkan sebesar Rp 328.974.312.000,00 dengan realisasi sebesar Rp 322.156.100.824,00 atau 97,93 %, apabila dibandingkan realisasi tahun sebelumnya sebesar Rp 250.014.599.899,00 mengalami penurunan sebesar Rp 72.141.500.925,00 atau (28,85) % dengan rincian sebagai berikut :

	Anggaran Setelah Perubahan (Rp)	2024 (Rp)	%	2023 (Rp)	Kenaikan/Penurunan (Rp)	%
1 Belanja Operasional	323.070.957.000,00	316.408.323.975,00	97,94	220.385.127.034,00	96.023.196.941,00	43,57
2 Belanja Modal	5.903.355.000,00	5.747.776.849,00	97,36	29.629.472.865,00	(23.881.696.016,00)	(80,60)
3 Belanja Tidak Terduga	-	-	-	-	-	-
4 Belanja Transfer	-	-	-	-	-	-
Jumlah	328.974.312.000,00	322.156.100.824,00	97,93	250.014.599.899,00	72.141.500.925,00	28,85

5.1.2.1 BELANJA OPERASIONAL Rp 316.408.323.975,00

Belanja Operasional dianggarkan sebesar Rp 323.070.957.000,00 dengan realisasi sebesar Rp 316.408.323.975,00 atau 97,94%, apabila dibandingkan realisasi tahun sebelumnya sebesar Rp 220.385.127.034,00 mengalami kenaikan sebesar Rp 96.023.196.941,00 atau 43,57 % dengan rincian sebagai berikut :

	Anggaran Setelah Perubahan (Rp)	2024 (Rp)	%	2023 (Rp)	Kenaikan/Penurunan (Rp)	%
1 Belanja Pegawai	25.408.058.000,00	24.550.053.167,00	96,62	23.980.890.487,00	569.162.680,00	2,37
2 Belanja Barang dan Jasa	158.302.924.000,00	153.225.015.808,00	96,79	86.079.236.547,00	67.145.779.261,00	78,00
3 Belanja Bunga	-	-	-	-	-	-
4 Belanja Subsidi	-	-	-	-	-	-
5 Belanja Hibah	139.359.975.000,00	138.633.255.000,00	99,48	110.325.000.000,00	28.308.255.000,00	25,66
6 Belanja Bantuan Sosial	-	-	-	-	-	-
Jumlah	323.070.957.000,00	316.408.323.975,00	97,94	220.385.127.034,00	96.023.196.941,00	43,57

5.1.2.1.1 Belanja Pegawai Rp 24.550.053.167,00

Belanja Pegawai dianggarkan sebesar Rp 25.408.058.000,00 dengan realisasi sebesar Rp 24.550.053.167,00 atau 96,62%, apabila dibandingkan realisasi tahun sebelumnya sebesar Rp 23.980.890.487,00 mengalami penurunan sebesar Rp 569.162.680 atau 2,37 % dengan rincian sebagai berikut :

	Anggaran Setelah Perubahan (Rp)	2024 (Rp)	%	2023 (Rp)	Kenaikan /Penurunan (Rp)	%
1 Belanja Gaji dan Tunjangan ASN	11.443.317.000,00	10.843.716.091,00	94,76	11.026.199.212,00	(182.483.121,00)	(1,65)
2 Belanja Tambahan Penghasilan ASN	13.231.801.000,00	12.976.657.076,00	98,07	12.954.691.275,00	21.965.801,00	0,17
3 Tambahan Penghasilan berdasarkan Pertimbangan Objektif Lainnya ASN	732.940.000,00	729.680.000,00	99,56	-	729.680.000,00	-
4 Belanja Gaji dan Tunjangan DPRD	-	-	-	-	-	-
5 Belanja Gaji dan Tunjangan KDH/WKDH	-	-	-	-	-	-
6 Belanja Penerimaan Lainnya Pimpinan DPRD serta KDH/WKDH	-	-	-	-	-	-
7 Belanja Pegawai BOS	-	-	-	-	-	-
8 Belanja Pegawai BOSP	-	-	-	-	-	-
9 Belanja Pegawai BLUD	-	-	-	-	-	-
Jumlah	25.408.058.000,00	24.550.053.167,00	96,62	23.980.890.487,00	569.162.680,00	2,37

Belanja Pegawai tidak mencapai target dikarenakan : realisasi belanja pegawai sesuai kebutuhan dinas

5.1.2.1.1.1 Belanja Gaji dan Tunjangan ASN Rp 11.026.199.212,00

Belanja Gaji dan Tunjangan ASN dianggarkan sebesar Rp 11.913.230.000,00 dengan realisasi sebesar Rp 11.026.199.212,00 atau 92,55%, apabila dibandingkan realisasi tahun sebelumnya sebesar Rp 11.769.468.853,00 mengalami penurunan Rp 743.269.641,00 atau 6,31% dengan rincian sebagai berikut:

	Anggaran Setelah Perubahan (Rp)	2024 (Rp)	%	2023 (Rp)	Kenaikan/Penurunan (Rp)	%
1 Belanja Gaji Pokok ASN	8.496.900.000,00	8.072.630.311,00	95,01	8.179.373.336,00	(106.743.025,00)	(1,31)
2 Belanja Tunjangan Keluarga ASN	852.776.000,00	831.659.070,00	97,52	844.992.701,00	(13.333.631,00)	(1,58)
3 Belanja Tunjangan Jabatan ASN	216.420.000,00	210.420.000,00	97,23	191.120.000,00	19.300.000,00	10,10
4 Belanja Tunjangan Fungsional ASN	162.320.000,00	152.478.000,00	93,94	176.106.000,00	(23.628.000,00)	(13,42)
5 Belanja Tunjangan Fungsional Umum ASN	319.200.000,00	310.675.000,00	97,33	351.555.000,00	(40.880.000,00)	(11,63)
6 Belanja Tunjangan Beras ASN	474.038.000,00	462.981.060,00	97,67	05.201.920,00	(42.220.860,00)	(8,36)
7 Belanja Tunjangan PPh/Tunjangan Khusus ASN	95.200.000,00	47.574.881,00	49,97	38.318.474,00	9.256.407,00	24,16
8 Belanja Pembulatan Gaji ASN	300.000,00	104.892,00	34,96	101.842,00	3.050,00	2,99
9 Belanja Luran Jaminan Kesehatan ASN	706.640.000,00	689.000.854,00	97,50	672.319.287,00	16.681.567,00	2,48
10 Belanja Luran Jaminan Kecelakaan Kerja ASN	20.499.000,00	16.547.904,00	80,73	16.782.787,00	(234.883,00)	(1,40)
11 Belanja Luran Jaminan Kematian ASN	56.496.000,00	49.644.119,00	87,87	50.327.865,00	(683.746,00)	(1,36)
12 Belanja Luran Simpanan Peserta Tabungan Perumahan Rakyat ASN	42.528.000,00	-	-	-	-	-
13 Belanja Jaminan Hari Tua ASN	-	-	-	-	-	-
14 Belanja Tunjangan Khusus*)	-	-	-	-	-	-
15 Belanja Zakat ASN	-	-	-	-	-	-
Jumlah	11.443.317.000,00	10.843.716.091,00	94,76	11.026.199.212,00	(182.483.121,00)	(1,65)

5.1.2.1.1.2 Belanja Tambahan Penghasilan Berdasarkan Beban Kerja ASN Rp 12.976.657.076,00

Belanja Tambahan Penghasilan ASN dianggarkan sebesar Rp 13.2231.801.000,00 dengan realisasi sebesar Rp 12.976.657.076,00 atau 98,07 %, apabila dibandingkan realisasi tahun sebelumnya sebesar Rp 12.954.691.275,00 mengalami kenaikan sebesar Rp 21.965.801,00 atau 0,17 % dengan rincian sebagai berikut :

	Anggaran Setelah Perubahan (Rp)	2024 (Rp)	%	2023 (Rp)	Kenaikan/Penurunan (Rp)	%
1 Tambahan Penghasilan berdasarkan Beban Kerja ASN	13.231.801.000,00	12.976.657.076,00	98,07	12.954.691.275,00	21.965.801,00	0,17
2 Tambahan Penghasilan berdasarkan Tempat Bertugas ASN	-	-	-	-	-	-
3 Tambahan Penghasilan berdasarkan Kondisi Kerja ASN	-	-	-	-	-	-
4 Tambahan Penghasilan berdasarkan Kelangkaan Profesi ASN	-	-	-	-	-	-
5 Tambahan Penghasilan berdasarkan Prestasi Kerja ASN	-	-	-	-	-	-
6 Tambahan Penghasilan berdasarkan Pertimbangan Objektif Lainnya ASN	-	-	-	-	-	-
Jumlah	13.231.801.000,00	12.976.657.076,00	98,07	12.954.691.275,00	21.965.801,00	0,17

5.1.2.1.1.3 Tambahan Penghasilan Berdasarkan Pertimbangan Objektif Lainnya ASN Rp 729.680.000,00

Tambahan Penghasilan Berdasarkan Pertimbangan Objektif Lainnya ASN dianggarkan sebesar Rp 732.940.000 dengan realisasi sebesar Rp 729.680.000,00 atau 99,56 %, apabila dibandingkan realisasi tahun sebelumnya sebesar Rp 0,00 mengalami kenaikan sebesar Rp 729.680.000,00 atau sebesar 100 % dengan rincian sebagai berikut :

	Anggaran Setelah Perubahan (Rp)	2024 (Rp)	%	2023 (Rp)	Kenaikan/Penurunan (Rp)	%	
1	Belanja Insentif bagi ASN atas Pemungutan Pajak Daerah	-	-	-	-	-	
2	Belanja bagi ASN atas Insentif Pemungutan Retribusi Daerah	-	-	-	-	-	
3	Belanja Tunjangan Profesi Guru (TPG) PNSD	-	-	-	-	-	
4	Belanja Tunjangan Khusus Guru (TKG) PNSD	-	-	-	-	-	
5	Belanja Tambahan Penghasilan (Tamsil) Guru PNSD	-	-	-	-	-	
6	Belanja Jasa Pelayanan Kesehatan bagi ASN	-	-	-	-	-	
7	Belanja Honorarium	732.940.000,00	729.680.000,00	99,56	-	729.680.000,00	100
8	Belanja Jasa Pengelolaan BMD	-	-	-	-	-	
9	Belanja Tunjangan Profesi Guru (TPG) PPPK	-	-	-	-	-	
10	Belanja Tunjangan Khusus Guru (TKG) PPPK	-	-	-	-	-	
11	Belanja Tambahan Penghasilan (Tamsil) Guru PPPK	-	-	-	-	-	
12	Belanja Tunjangan Khusus bagi Penyelenggara Pelayanan Terpadu Satu Pintu (PTSP) Daerah	-	-	-	-	-	
	Jumlah	732.940.000,00	729.680.000,00	99,56	-	729.680.000,00	100

5.1.2.1.2 Belanja Barang dan Jasa Rp 153.225.015.808,00

Belanja Barang dan Jasa Dianggarkan sebesar Rp 158.302.924.000,00 dengan realisasi sebesar Rp 153.225.015.808,00 atau 96,79 %, apabila dibandingkan realisasi tahun sebelumnya sebesar Rp 86.079.236.547,00 mengalami kenaikan sebesar Rp 67.145.779.261,00 atau 78 % dengan rincian sebagai berikut :

	Anggaran Setelah Perubahan (Rp)	2024 (Rp)	%	2023 (Rp)	Kenaikan/Penurunan (Rp)	%	
1	Belanja Barang	25.730.184.000,00	25.029.283.170,00	97,28	16.186.694.227,00	8.842.588.943,00	54,63
2	Belanja Jasa	107.552.592.000,00	104.573.513.603,00	97,23	34.393.304.059,00	70.180.209.544,00	204,05
3	Belanja Pemeliharaan	1.916.606.000,00	1.802.985.746,00	94,07	2.151.487.687,00	(348.501.941,00)	(16,20)
4	Belanja Perjalanan Dinas	16.531.742.000,00	15.310.683.289,00	92,61	16.719.055.574,00	(1.408.372.285,00)	(8,42)
5	Belanja Uang dan/atau Jasa untuk Diberikan kepada Pihak Ketiga/Pihak Lain/Masyarakat	6.571.800.000,00	6.508.550.000,00	99,04	16.628.695.000,00	(10.120.145.000,00)	(60,86)
6	Belanja Barang dan Jasa BOS	-	-	-	-	-	-
7	Belanja Barang dan Jasa BOSP	-	-	-	-	-	-
8	Belanja Barang dan Jasa BLUD	-	-	-	-	-	-
	Jumlah	158.302.924.000,00	153.225.015.808,00	96,79	86.079.236.547,00	67.145.779.261,00	78,00

5.1.2.1.2.1 Belanja Barang Rp 25.029.283.170,00

Belanja Barang dianggarkan sebesar Rp 25.730.184.000,00 dengan realisasi sebesar Rp 25.029.283.170,00 atau 97,27%, apabila dibandingkan realisasi tahun sebelumnya sebesar Rp 16.186.694.227,00 mengalami kenaikan Rp 8.842.588.943,00 atau 54,63 % rincian sebagai berikut:

	Anggaran Setelah Perubahan (Rp)	2024 (Rp)	%	2023 (Rp)	Kenaikan/Penurunan (Rp)	%
1 Belanja Barang Habis Pakai	25.309.359.000,00	24.613.529.370,00	97,25	16.186.694.227,00	8.426.835.143,00	52,06
2 Belanja Barang Tak Habis Pakai	-	-	-	-	-	-
3 Belanja Barang Bekas Dipakai	-	-	-	-	-	-
4 Belanja Aset Tetap yang Tidak Memenuhi Kriteria Kapitalisasi	420.825.000,00	415.753.800,00	98,79	-	415.753.800,00	-
	25.730.184.000,00	25.029.283.170,00	97	16.186.694.227,00	8.842.588.943,00	54,63

5.1.2.1.2.2 Belanja Jasa Rp 104.573.513.603,00

Belanja Jasa dianggarkan sebesar Rp 107.552.592.000,00 dengan realisasi sebesar Rp 104.573.513.603,00 atau 97,23 %, apabila dibandingkan realisasi tahun sebelumnya sebesar Rp 34.393.304.059,00 mengalami kenaikan sebesar Rp 70.180.209.544,00 atau 204,05 % dengan rincian sebagai berikut :

	Anggaran Setelah Perubahan (Rp)	2024 (Rp)	%	2023 (Rp)	Kenaikan/Penurunan (Rp)	%
1 Belanja Jasa Kantor	97.535.465.000,00	95.206.476.008,00	97,61	26.227.321.336,00	68.979.154.672,00	263,00
2 Belanja Iuran Jaminan/Asuransi	671.855.000,00	579.671.669,00	86,28	679.012.121,00	(99.340.452,00)	(14,63)
3 Belanja Sewa Tanah	-	-	-	161.000.000,00	(161.000.000,00)	(100,00)
4 Belanja Sewa Peralatan dan Mesin	3.079.450.000,00	2.983.950.550,00	96,90	1.868.906.602,00	1.115.043.948,00	59,66
5 Belanja Sewa Gedung dan Bangunan	3.793.272.000,00	3.486.168.320,00	91,90	4.300.205.000,00	(814.036.680,00)	(18,93)
6 Belanja Sewa Jalan, Jaringan dan Irigasi	-	-	-	-	-	-
7 Belanja Sewa Aset Tetap Lainnya	53.250.000,00	53.250.000,00	100,00	23.860.000,00	29.390.000,00	123,18
8 Belanja Jasa Konsultansi Konstruksi	25.000.000,00	25.000.000,00	100,00	-	25.000.000,00	#DIV/0!
9 Belanja Jasa Konsultansi Non Konstruksi	1.793.750.000,00	1.654.747.056,00	92,25	771.549.000,00	883.198.056,00	114,47
10 Belanja Jasa Ketersediaan Layanan (<i>Availability Payment</i>)	-	-	-	-	-	-
11 Belanja Beasiswa Pendidikan PNS	-	-	-	-	-	-
12 Belanja Kursus/Pelatihan, Sosialisasi dan Bimbingan Teknis serta Pendidikan dan Pelatihan PNS/PPPK	600.550.000,00	584.250.000,00	97,29	361.450.000,00	222.800.000,00	61,64
13 Belanja Jasa Insentif bagi Pegawai Non ASN atas Pemungutan Pajak Daerah	-	-	-	-	-	-
14 Belanja Jasa Insentif bagi Pegawai Non ASN atas Pemungutan Retribusi Daerah	-	-	-	-	-	-
15 Belanja Sewa Aset Tidak Berwujud	-	-	-	-	-	-
Jumlah	107.552.592.000,00	104.573.513.603,00	97,23	34.393.304.059,00	70.180.209.544,00	204,05

5.1.2.1.2.3 Belanja Pemeliharaan Rp 1.802.985.746,00

Belanja Pemeliharaan dianggarkan sebesar Rp 1.916.606.000,00 dengan realisasi sebesar Rp 1.802.985.746,00 atau 94,07 %, apabila dibandingkan realisasi tahun sebelumnya sebesar Rp 2.151.487.687,00 mengalami penurunan sebesar Rp 348.501.941,00 atau 16,20 % dengan rincian sebagai berikut :

	Anggaran Setelah Perubahan (Rp)	2024 (Rp)	%	2023 (Rp)	Kenaikan/Penurunan (Rp)	%
1 Belanja Pemeliharaan Tanah	192.000.000,00	95.591.514,00	49,79	901.055.884,00	(805.464.370,00)	(89,39)
2 Belanja Pemeliharaan Peralatan dan Mesin	507.560.000,00	494.520.181,00	97,43	466.457.660,00	28.062.521,00	6,02
3 Belanja Pemeliharaan Gedung dan Bangunan	1.154.046.000,00	1.150.047.488,00	99,65	746.196.143,00	403.851.345,00	54,12

4	Belanja Pemeliharaan Jalan, Jaringan, dan Irigasi	63.000.000,00	62.826.563,00	99,72	37.778.000,00	25.048.563,00	66,30
5	Belanja Pemeliharaan Aset Tetap Lainnya	-	-	-	-	-	-
6	Belanja Pemeliharaan Aset Tidak Berwujud	-	-	-	-	-	-
Jumlah		1.916.606.000,00	1.802.985.746,00	94,07	2.151.487.687,00	(348.501.941,00)	(16,20)

5.1.2.1.2.4 Belanja Perjalanan Dinas Rp 15.310.683.289,00

Belanja Perjalanan Dinas dianggarkan sebesar Rp 16.531.742.000,00 dengan realisasi sebesar Rp 15.310.683.289,00 atau 92,61 %, apabila dibandingkan realisasi tahun sebelumnya sebesar Rp 16.719.055.574,00 mengalami penurunan Rp 1.408.372.285,00 atau 8,42 % rincian sebagai berikut :

	Anggaran Setelah Perubahan (Rp)	2024 (Rp)	%	2023 (Rp)	Kenaikan/Penurunan (Rp)	%	
1	Belanja Perjalanan Dinas Dalam Negeri	16.431.742.000,00	15.249.545.419,00	92,81	16.581.378.068,00	(1.331.832.649,00)	(8,03)
2	Belanja Perjalanan Dinas Luar Negeri	100.000.000,00	61.137.870,00	61,14	137.677.506,00	(76.539.636,00)	(55,59)
Jumlah		16.531.742.000,00	15.310.683.289,00	92,61	16.719.055.574,00	(1.408.372.285,00)	(8,42)

5.1.2.1.2.5 Belanja Uang dan/atau Jasa untuk Diberikan Kepada Pihak Ketiga/Pihak Lain/Masyarakat Rp 6.508.550.000,00

Belanja Uang dan/atau Jasa untuk Diberikan Kepada Pihak Ketiga/Pihak Lain/Masyarakat dianggarkan sebesar Rp 6.571.800.000,00 dengan realisasi sebesar Rp 6.508.550.000,00 atau 99,04 %, apabila dibandingkan realisasi tahun sebelumnya sebesar Rp 16.628.695.000,00 mengalami penurunan sebesar Rp 10.120.145.000,00 atau 60,86 % dengan rincian sebagai berikut :

	Anggaran Setelah Perubahan (Rp)	2024 (Rp)	%	2023 (Rp)	Kenaikan/Penurunan (Rp)	%	
1	Belanja Uang yang Diberikan kepada Pihak Ketiga/Pihak Lain/Masyarakat	6.571.800.000,00	6.508.550.000,00	99,04	16.628.695.000,00	(10.120.145.000,00)	(60,86)
2	Belanja Jasa yang Diberikan kepada Pihak Ketiga/Pihak Lain/Masyarakat	-	-	-	-	-	-
Jumlah		6.571.800.000,00	6.508.550.000,00	99,04	16.628.695.000,00	(10.120.145.000,00)	(60,86)

5.1.2.1.3 Belanja Hibah Rp 138.633.255.000,00

Belanja Hibah dianggarkan sebesar Rp 139.359.975.000,00 dengan realisasi sebesar Rp 138.633.255.000,00 atau 99,48%, apabila dibandingkan realisasi tahun sebelumnya sebesar Rp 110.325.000.000,00 mengalami kenaikan Rp 28.308.255.000,00 atau 25,66% rincian sebagai berikut

	Anggaran Setelah Perubahan (Rp)	2024 (Rp)	%	2023 (Rp)	Kenaikan/Penurunan (Rp)	%	
1	Belanja Hibah kepada Pemerintah Pusat	-	-	#DIV/0!	-	-	
2	Belanja Hibah kepada Badan dan Lembaga Nirlaba, Sukarela Bersifat Sosial Kemasyarakatan	126.585.000.000,00	125.940.000.000,00	99,49	110.325.000.000,00	15.615.000.000,00	14,15
3	Belanja Hibah kepada BUMN	-	-	-	-	-	-
4	Belanja Hibah kepada BUMD	-	-	-	-	-	-
5	Belanja Hibah kepada Badan, Lembaga, Organisasi Kemasyarakatan yang Berbadan Hukum Indonesia	12.774.975.000,00	12.693.255.000,00	99,36	-	12.693.255.000,00	-
6	Belanja Hibah Dana BOS	-	-	-	-	-	-
7	Belanja Hibah Bantuan Keuangan kepada Partai Politik	-	-	-	-	-	-
8	Belanja Hibah Dana BOSP	-	-	-	-	-	-
Jumlah		139.359.975.000,00	138.633.255.000,00	99,48	110.325.000.000,00	28.308.255.000,00	25,66

5.1.2.1.3.1 Belanja Hibah kepada Badan dan Lembaga Nirlaba, Sukarela Bersifat Sosial Kemasyarakatan

Belanja Hibah kepada Badan dan Lembaga Nirlaba, Sukarela Bersifat Sosial Kemasyarakatan sebesar Rp 126.585.000.000,00 dengan realisasi sebesar Rp 125.940.000.000,00 atau 99,49 %, apabila dibandingkan realisasi tahun sebelumnya sebesar Rp 110.325.000.000,00 mengalami kenaikan sebesar Rp 15.615.000.000,00 atau 14,15 % dengan rincian sebagai berikut :

	Anggaran Setelah Perubahan (Rp)	2024 (Rp)	%	2023 (Rp)	Kenaikan/Penurunan (Rp)	%
1 Belanja Hibah kepada Pemerintah Pusat	-	-	-	-	-	-
2 Belanja Hibah kepada Badan dan Lembaga Nirlaba, Sukarela Bersifat Sosial Kemasyarakatan	126.585.000.000,00	125.940.000.000,00	99,49	110.325.000.000,00	15.615.000.000,00	14,15
3 Belanja Hibah kepada BUMN	-	-	-	-	-	-
4 Belanja Hibah kepada BUMD	-	-	-	-	-	-
5 Belanja Hibah kepada Badan, Lembaga, Organisasi Kemasyarakatan yang Berbadan Hukum Indonesia	12.774.975.000,00	12.693.255.000,00	99,36	-	12.693.255.000,00	-
6 Belanja Hibah Dana BOS	-	-	-	-	-	-
7 Belanja Hibah Bantuan Keuangan kepada Partai Politik	-	-	-	-	-	-
8 Belanja Hibah Dana BOSP	-	-	-	-	-	-
Jumlah	139.359.975.000,00	138.633.255.000,00	99,48	110.325.000.000,00	28.308.255.000,00	25,66

5.1.2.2 BELANJA MODAL Rp 5.747.776.849,00

Belanja Modal dianggarkan sebesar Rp 5.903.355.000,00 dengan realisasi sebesar Rp 5.747.776.849,00 atau 97,36 %, apabila dibandingkan realisasi tahun sebelumnya sebesar Rp 29.629.472.865,00 mengalami penurunan sebesar Rp 23.881.696.016,00 atau 80,60 % dengan rincian sebagai berikut :

	Anggaran Setelah Perubahan (Rp)	2024 (Rp)	%	2023 (Rp)	Kenaikan/Penurunan (Rp)	%
1 Belanja Modal Tanah	-	-	-	-	-	-
2 Belanja Modal Peralatan dan Mesin	2.553.555.000,00	2.551.032.000,00	99,90	-	2.551.032.000,00	-
3 Belanja Modal Gedung dan Bangunan	3.349.800.000,00	3.196.744.849,00	95,43	29.629.472.865,00	(26.432.728.016,00)	(89,21)
4 Belanja Modal Jalan, Irigasi dan Jaringan	-	-	-	-	-	-
5 Belanja Modal Aset Tetap Lainnya	-	-	-	-	-	-
6 Belanja Modal Aset Lainnya	-	-	-	-	-	-
Jumlah	5.903.355.000,00	5.747.776.849,00	97,36	29.629.472.865,00	(23.881.696.016,00)	(80,60)

5.1.2.1.4 Belanja Modal Peralatan dan Mesin Rp 2.551.032.000,00

Belanja Modal Peralatan dan Mesin dianggarkan sebesar Rp 2.553.555.000,00 dengan realisasi sebesar Rp 2.551.032.000,00 apabila dibandingkan realisasi tahun sebelumnya sebesar Rp 0,00 mengalami kenaikan sebesar Rp 2.551.032.000,00 atau 100 % dengan rincian sebagai berikut :

	Anggaran Setelah Perubahan (Rp)	2024 (Rp)	%	2023 (Rp)	Kenaikan/Penurunan (Rp)	%
1 Belanja Modal Alat Besar	-	-	-	-	-	-
2 Belanja Modal Alat Angkutan	-	-	-	-	-	-
3 Belanja Modal Alat Bengkel dan Alat Ukur	-	-	-	-	-	-
4 Belanja Modal Alat Pertanian	-	-	-	-	-	-

5	Belanja Modal Alat Kantor dan Rumah Tangga	2.000.000.000,00	1.999.582.000,00	99,98	-	1.999.582.000,00	-
6	Belanja Modal Alat Studio, Komunikasi, dan Pemancar	-	-	-	-	-	-
7	Belanja Modal Alat Kedokteran dan Kesehatan	-	-	-	-	-	-
8	Belanja Modal Alat Laboratorium	-	-	-	-	-	-
9	Belanja Modal Alat Peralatan	-	-	-	-	-	-
10	Belanja Modal Komputer	553.555.000,00	551.450.000,00	99,62	-	551.450.000,00	-
11	Belanja Modal Alat Eksplorasi	-	-	-	-	-	-
12	Belanja Modal Alat Pengeboran	-	-	-	-	-	-
13	Belanja Modal Alat Produksi, Pengolahan, dan Pemurnian	-	-	-	-	-	-
14	Belanja Modal Alat Bantu Eksplorasi	-	-	-	-	-	-
15	Belanja Modal Alat Keselamatan Kerja	-	-	-	-	-	-
16	Belanja Modal Alat Peraga	-	-	-	-	-	-
17	Belanja Modal Peralatan Proses/Produksi	-	-	-	-	-	-
18	Belanja Modal Rambu-rambu	-	-	-	-	-	-
19	Belanja Modal Peralatan Olahraga	-	-	-	-	-	-
20	Belanja Modal Peralatan dan Mesin BOS	-	-	-	-	-	-
21	Belanja Modal Peralatan dan Mesin BOSP	-	-	-	-	-	-
22	Belanja Modal Peralatan dan Mesin BLUD	-	-	-	-	-	-
	Jumlah	2.553.555.000,00	2.551.032.000,00	99,90	-	2.551.032.000,00	-

5.1.2.1.5 Belanja Modal Gedung dan Bangunan Rp 3.196.744.849,00

Belanja Modal Gedung dan Bangunan dianggarkan sebesar Rp 3.349.800.000,00 dengan realisasi sebesar Rp 3.196.744.849,00 atau 95,43 %, apabila dibandingkan realisasi tahun sebelumnya sebesar Rp 29.629.472.865,00 mengalami penurunan sebesar Rp 26.432.728.016,00 atau 89,21 % dengan rincian sebagai berikut :

	Anggaran Setelah Perubahan (Rp)	2024 (Rp)	%	2023 (Rp)	Kenaikan/Penurunan (Rp)	%	
1	Belanja Modal Bangunan Gedung	3.349.800.000,00	3.196.744.849,00	95,43	29.629.472.865,00	(26.432.728.016,00)	(89,21)
2	Belanja Modal Monumen	-	-	-	-	-	-
3	Belanja Modal Bangunan Menara	-	-	-	-	-	-
4	Belanja Modal Tugu Titik Kontrol/Pasti	-	-	-	-	-	-
5	Belanja Modal Gedung dan Bangunan BLUD	-	-	-	-	-	-
	Jumlah	3.349.800.000,00	3.196.744.849,00	95,43	29.629.472.865,00	(26.432.728.016,00)	(89,21)

5.1.2.1.5.1 Belanja Modal Bangunan Gedung Tempat Kerja Rp 3.196.744.849,00

Belanja Modal Bangunan Gedung Tempat Kerja dianggarkan sebesar Rp 3.349.800.000,00 dengan realisasi sebesar Rp 3.196.744.849,00 atau 95,43 %, apabila dibandingkan realisasi tahun sebelumnya sebesar Rp 29.629.472.865,00 mengalami penurunan sebesar Rp 26.432.728.016,00 atau 89,21 % dengan rincian sebagai berikut :

	Anggaran Setelah Perubahan (Rp)	2024 (Rp)	%	2023 (Rp)	Kenaikan/Penurunan (Rp)	%	
1	Belanja Modal Bangunan Gedung Tempat Kerja	3.349.800.000,00	3.196.744.849,00	95,43	29.629.472.865,00	(26.432.728.016,00)	(89,21)
2	Belanja Modal Bangunan Gedung Tempat Tinggal	-	-	-	-	-	-
	Jumlah	3.349.800.000,00	3.196.744.849,00	95,43	29.629.472.865,00	(26.432.728.016,00)	(89,21)

5.2 PENJELASAN POS-POS NERACA

5.2.1 ASET Rp 837.403.679.701,11

Total Aset sebesar Rp 837.403.679.701,11 apabila dibandingkan tahun sebelumnya sebesar Rp 915.818.176.349,29 mengalami penurunan sebesar Rp 78.414.496.648,18 atau 8,56 %. Jumlah tersebut terdiri atas Aset Lancar, Investasi Jangka Panjang, Aset Tetap dan Aset Lainnya dengan rincian sebagai berikut :

	2024 (Rp)	2023 (Rp)
1 Aset Lancar	437.612.467,56	1.064.458.203,43
2 Investasi Jangka Panjang	-	-
3 Aset Tetap	827.401.335.096,41	905.195.527.639,65
4 Dana Cadangan	-	-
5 Aset Lainnya	9.564.732.137,14	9.558.190.506,21
6 Properti Investasi	-	-
Jumlah	837.403.679.701,11	915.818.176.349,29

5.2.1.1 ASET LANCAR Rp 437.612.467,56

Aset Lancar sebesar Rp 437.612.467,56 apabila dibandingkan tahun sebelumnya sebesar Rp 1.064.458.203,43 mengalami penurunan sebesar Rp 626.845.735,87 atau 58,88 % dengan rincian sebagai berikut :

	2024 (Rp)	2023 (Rp)
1 Kas dan Setara Kas	-	-
2 Investasi Jangka Pendek	-	-
3 Piutang Pajak Daerah	-	-
4 Piutang Retribusi Daerah	-	-
5 Piutang Hasil Pengelolaan Kekayaan Daerah yang Dipisahkan	-	-
6 Piutang Lain-lain PAD yang Sah	370.051.669,00	370.051.669,00
7 Piutang Transfer Pemerintah Pusat	-	-
8 Piutang Transfer Antar Daerah	-	-
9 Piutang Lainnya	-	-
10 Penyisihan Piutang	(370.051.669,00)	(370.051.669,00)
11 Beban Dibayar Dimuka	178.310.277,56	308.122.203,43
12 Persediaan	259.302.190,00	756.336.000,00
Jumlah	437.612.467,56	1.064.458.203,43

5.2.1.1.1 Piutang Lain-Lain PAD yang Sah Rp 370.051.669,00

Piutang Lain-Lain PAD yang Sah sebesar Rp 370.051.669,00 apabila dibandingkan tahun sebelumnya sebesar Rp 370.051.669,00 tidak mengalami kenaikan/penurunan dengan rincian sebagai berikut:

	2024 (Rp)	2023 (Rp)
1 Piutang Hasil Penjualan BMD yang Tidak Dipisahkan	-	-
2 Piutang Hasil Selisih Lebih Tukar Menukar BMD yang Tidak Dipisahkan	-	-
3 Piutang Hasil Pemanfaatan BMD yang Tidak Dipisahkan	370.051.669,00	370.051.669,00
4 Piutang Hasil Kerja Sama Daerah	-	-
5 Piutang Jasa Giro	-	-
6 Piutang Hasil Pengelolaan Dana Bergulir	-	-
7 Piutang Pendapatan Bunga	-	-
8 Piutang Penerimaan atas Tuntutan Ganti Kerugian Keuangan Daerah	-	-
9 Piutang Penerimaan Komisi, Potongan, atau Bentuk Lain	-	-

10	Piutang Penerimaan Keuntungan dari Selisih Nilai Tukar Rupiah Terhadap Mata Uang Asing	-	-
11	Piutang Pendapatan Denda atas Keterlambatan Pelaksanaan Pekerjaan	-	-
12	Piutang Pendapatan Denda Pajak Daerah	-	-
13	Piutang Pendapatan Denda Retribusi Daerah	-	-
14	Piutang Pendapatan Hasil Eksekusi atas Jaminan	-	-
15	Piutang Pendapatan dari Pengembalian	-	-
16	Piutang Pendapatan BLUD	-	-
17	Piutang Pendapatan Denda Pemanfaatan BMD yang Tidak Dipisahkan	-	-
18	Piutang Pendapatan Dana Kapitasi Jaminan Kesehatan Nasional (JKN) pada Fasilitas Kesehatan Tingkat Pertama (FKTP)	-	-
19	Piutang Pendapatan Hasil Pengelolaan Dana Bergulir	-	-
20	Piutang Pendapatan Berdasarkan Putusan Pengadilan (Inkracht)	-	-
21	Piutang Pendapatan Denda atas Pelanggaran Peraturan Daerah	-	-
22	Piutang Pendapatan Zakat, Infaq, Shadaqah, dan Wakaf	-	-
23	Piutang Pendapatan Hasil Pelaksanaan Perjanjian/Kontrak	-	-
24	Piutang Pungutan bagi Wisatawan Asing	-	-
25	Piutang Hasil Pengelolaan Dana Abadi Daerah	-	-
Jumlah		370.051.669,00	370.051.669,00

5.2.1.1.1 Penyisihan Piutang Pendapatan Rp 370.051.669,00

Penyisihan Piutang Pendapatan sebesar Rp 370.051.669,00, apabila dibandingkan tahun sebelumnya sebesar Rp 370.051.669,00 tidak mengalami kenaikan dengan rincian sebagai berikut :

	2024 (Rp)	2023 (Rp)
1	Penyisihan Piutang Pajak Daerah	
2	Penyisihan Piutang Retribusi	
3	Penyisihan Piutang Hasil Pengelolaan Kekayaan Daerah yang Dipisahkan	
4	Penyisihan Piutang Lain-lain PAD yang Sah	370.051.669,00
5	Penyisihan Piutang Transfer Pemerintah Pusat	370.051.669,00
6	Penyisihan Piutang Transfer Antar Daerah	
Jumlah		370.051.669,00

	2024 (Rp)		2023 (Rp)	
	Piutang	Cadangan	Piutang	Cadangan
- lancar				
- menunggak 1-2 tahun				
- menunggak 2-3 tahun				
- menunggak 3-5 tahun				
- menunggak lebih dari 5 tahun	370.051.669,00	370.051.669,00	370.051.669,00	370.051.669,00
Jumlah		370.051.669,00	370.051.669,00	370.051.669,00

No.	Klasifikasi Penyisihan Piutang Berdasar Debitur	Jumlah Penyisihan Piutang TA 2022	Keterangan
1.	Perorangan		
2.	Swasta	Rp 370.051.669,00	
3.	BUMN/BUMD (Contoh: BPJS; Jasa Raharja)		
Jumlah		Rp 370.051.669,00	

5.2.1.1.2 Beban Dibayar Dimuka Rp 308.122.203,43

Beban Dibayar Dimuka sebesar Rp 308.122.203,43 apabila dibandingkan tahun sebelumnya sebesar Rp 171.019.894,44,00 mengalami kenaikan sebesar Rp 137.102.308,99 atau 80,17% dengan rincian sebagai berikut:

	2023 (Rp)	2022 (Rp)
1 Beban Dibayar Dimuka	308.122.203,43	171.019.894,44
2 Beban Dibayar Dimuka-Sewa		
Jumlah	308.122.203,43	171.019.894,44

5.2.1.1.3 Beban Dibayar Dimuka Rp 178.310.277,56

Beban Dibayar Dimuka sebesar Rp 178.310.277,56 apabila dibandingkan tahun sebelumnya sebesar Rp 308.122.203,43,00 mengalami kenaikan sebesar Rp 129.811.925,87 atau 42.13 % dengan rincian sebagai berikut:

	2024 (Rp)	2023 (Rp)
1 Beban Dibayar Dimuka	-	308.122.203,43
2 Beban Dibayar Dimuka-Sewa	-	-
3 Beban Dibayar Dimuka Asuransi Barang Milik Daerah	178.310.277,56	-
Jumlah	178.310.277,56	308.122.203,43

5.2.1.1.4 Persediaan Rp 259.302.190,00

Persediaan sebesar Rp 259.302.190,00 apabila dibandingkan tahun sebelumnya sebesar Rp 756.336.000,00 mengalami kenaikan sebesar Rp 497.033.810 atau 65,71 % dngan rincian sebagai berikut :

	2024 (Rp)	2023 (Rp)
1 Barang Pakai Habis	259.302.190,00	756.336.000,00
2 Barang Tak Habis Pakai	-	-
3 Barang Bekas Pakai	-	-
Jumlah	259.302.190,00	756.336.000,00

5.3.1.1.12.1 Barang Pakai Habis Rp 259.302.190,00

Barang Pakai Habis sebesar Rp 259.302.190,00 apabila dibandingkan tahun sebelumnya sebesar Rp 756.336.000,00 mengalami kenaikan sebesar Rp 497.033.810,00 atau 65,71 % rincian sebagai berikut :

	2024 (Rp)	2023 (Rp)
1 Bahan	13.000.000,00	-
2 Suku Cadang	-	-
3 Alat/Bahan Untuk Kegiatan Kantor	126.020.690,00	732.969.500,00
4 Obat-obatan	120.281.500,00	23.366.500,00
5 Persediaan untuk Dijual/Diserahkan	-	-
6 Persediaan untuk Tujuan Strategis/Berjaga-Jaga	-	-
7 Natura dan Pakan	-	-
8 Persediaan Penelitian	-	-
9 Persediaan dalam Proses	-	-
Jumlah	259.302.190,00	756.336.000,00

5.3.1.1.12.1.1 Bahan Rp 13.000.000,00

Bahan sebesar Rp 13.000.000,00 apabila dibandingkan tahun sebelumnya sebesar Rp 0,00 mengalami kenaikan sebesar Rp 13.000.000,00 atau 100 % dengan rincian sebagai berikut :

	2024 (Rp)	2023 (Rp)
1 Bahan Bangunan dan Konstruksi	-	-
2 Bahan Kimia	-	-
3 Bahan Peledak	-	-
4 Bahan Bakar dan Pelumas	13.000.000,00	-

5	Bahan Baku	-	-
6	Bahan Kimia Nuklir	-	-
7	Barang Dalam Proses	-	-
8	Bahan/Bibit Tanaman	-	-
9	Isi Tabung Pemadam Kebakaran	-	-
10	Isi Tabung Gas	-	-
11	Bahan/Bibit Ternak/Bibit Ikan	-	-
12	Bahan Lainnya	-	-
	Jumlah	13.000.000,00	-

5.3.1.1.12.1.2 Alat/Bahan untuk Kegiatan Kantor Rp 126.020.690,00

Alat/Bahan untuk Kegiatan Kantor sebesar Rp 126.020.690,00 apabila dibandingkan tahun sebelumnya sebesar Rp 732.969.500,00 mengalami penurunan sebesar Rp 606.948.810,00 atau 82,06 % dengan rincian sebagai berikut :

	2024 (Rp)	2023 (Rp)	
1	Alat Tulis Kantor	25.240.500,00	6.737.500,00
2	Kertas dan Cover	5.225.000,00	3.909.000,00
3	Bahan Cetak	-	-
4	Benda Pos	11.600.000,00	1.600.000,00
5	Persediaan Dokumen/Administrasi Tender	-	-
6	Bahan Komputer	3.600.000,00	2.750.000,00
7	Perabot Kantor	20.056.500,00	16.875.500,00
8	Alat Listrik	2.237.500,00	2.139.500,00
9	Perlengkapan Dinas	37.545.000,00	93.783.500,00
10	Kaporlap dan Perlengkapan Satwa	-	-
11	Perlengkapan Pendukung Olahraga	20.000.000,00	570.371.000,00
12	Suvenir/Cendera Mata	-	-
13	Alat/Bahan Untuk Kegiatan Kantor Lainnya	516.190,00	34.803.500,00
	Jumlah	126.020.690,00	732.969.500,00

5.3.1.1.12.1.3 Obat-obatan Rp 120.281.500,00

Obat-obatan sebesar Rp 120.281.500,00 apabila dibandingkan tahun sebelumnya sebesar Rp 23.366.500,00 mengalami kenaikan sebesar Rp 96.915.000,00 atau 414,76 % dengan rincian sebagai berikut :

	2024 (Rp)	2023 (Rp)	
1	Obat	115.444.500,00	22.396.500,00
2	Obat-obatan Lainnya	4.837.000,00	970.000,00
	Jumlah	120.281.500,00	23.366.500,00

5.2.1.2 Aset Tetap Rp 827.401.335.096,41

Aset Tetap sebesar Rp 827.401.335.096,41 apabila dibandingkan tahun sebelumnya sebesar Rp 905.195.527.639,65 mengalami penurunan sebesar Rp 77.794.192.543,24 atau 8,59 % dengan rincian sebagai berikut:

	2024 (Rp)	2023 (Rp)	
1	Tanah	72.874.333.500,00	73.047.744.000,00
2	Peralatan dan Mesin	145.824.657.576,00	94.965.518.110,00
3	Gedung dan Bangunan	773.646.164.157,00	778.103.095.006,00
4	Jalan,Irigasi, dan Jaringan	20.140.100.179,00	19.629.115.996,00
5	Aset Tetap Lainnya	590.581.253,00	580.601.253,00

6	Konstruksi Dalam Pengerjaan	1.069.202.800,00	42.622.635.120,00
7	Akumulasi Penyusutan Aset Tetap	(186.743.704.368,59)	(103.753.181.845,35)
8	Aset Konsesi Jasa	-	-
9	Akumulasi Penyusutan Aset Konsesi Jasa	-	-
	Jumlah	827.401.335.096,41	905.195.527.639,65

5.2.1.2.1 Tanah Rp 73.047.744.000,00

Tanah sebesar Rp 72.874.333.500,00, apabila dibandingkan tahun sebelumnya sebesar Rp 73.047.744.000,00 dengan rincian sebagai berikut :

	2024 (Rp)	2023 (Rp)
1 Tanah Persil	57.524.367.000,00	57.532.777.500,00
2 Tanah Non Persil	4.050.622.500,00	4.050.622.500,00
3 Lapangan	11.299.344.000,00	11.464.344.000,00
Jumlah	72.874.333.500,00	73.047.744.000,00

5.2.1.2.1.1 Tanah Persil Rp 57.524.367.000,00

Tanah Persil sebesar Rp 57.524.367.000,00, apabila dibandingkan tahun sebelumnya sebesar Rp 57.532.777.500,00 dengan rincian sebagai berikut :

	2024 (Rp)	2023 (Rp)
1 Tanah Bangunan Perumahan/Gedung Tempat Tinggal	560.898.000,00	569.308.500,00
2 Tanah untuk Bangunan Gedung Perdagangan/Perusahaan	-	-
3 Tanah untuk Bangunan Industri	-	-
4 Tanah untuk Bangunan Tempat Kerja	55.692.926.000,00	55.692.926.000,00
5 Tanah untuk Bangunan Gedung Sarana Olahraga	1.270.543.000,00	1.270.543.000,00
6 Tanah untuk Bangunan Tempat Ibadah	-	-
7 Tanah Persil Lainnya	-	-
Jumlah	57.524.367.000,00	57.532.777.500,00

5.2.1.2.1.2 Tanah Non Persil Rp 4.050.662.500,00

Tanah Non Persil sebesar Rp 4.050.662.500,00, apabila dibandingkan tahun sebelumnya sebesar Rp 4.050.622.500,00 mengalami tidak mengalami kenaikan/penurunan dengan rincian sebagai berikut :

	2024 (Rp)	2023 (Rp)
1 Tanah Basah	-	-
2 Tanah Kering	4.050.622.500,00	4.050.622.500,00
3 Tanah Perkebunan	-	-
4 Tanah Hutan	-	-
5 Tanah Tandus	-	-
6 Tanah Padang Alang-Alang/Rumput	-	-
7 Tanah Pertanian	-	-
8 Tanah Pertambangan	-	-
9 Tanah Non Persil Lainnya	-	-
Jumlah	4.050.622.500,00	4.050.622.500,00

5.2.1.2.1.3 Lapangan Rp 11.299.344.000,00

Lapangan sebesar Rp 11.299.344.000,00 apabila dibandingkan tahun sebelumnya sebesar Rp 11.464.344.000,00 mengalami mengalami penurunan sebesar Rp 165.000.000,00 atau sebesar 1,44% dengan rincian sebagai berikut :

	2024 (Rp)	2023 (Rp)
1 Tanah Lapangan Olahraga	-	-
2 Tanah Lapangan Parkir	11.299.344.000	11.464.344.000
3 Tanah Lapangan Penimbunan Barang	-	-
4 Tanah Lapangan Pemancar dan Studio Alam	-	-

	2024 (Rp)	2023 (Rp)
5 Tanah Lapangan Pengujian/Pengolahan	-	-
6 Tanah Lapangan Terbang	-	-
7 Tanah untuk Jalan	-	-
8 Tanah untuk Bangunan Air	-	-
9 Tanah untuk Bangunan Instalasi	-	-
10 Tanah untuk Bangunan Jaringan	-	-
11 Tanah untuk Bangunan Bersejarah	-	-
12 Tanah untuk Makam	-	-
13 Tanah untuk Taman	-	-
14 Tanah untuk Latihan	-	-
15 Tanah Daerah Pertahanan	-	-
16 Tanah Lapangan PBB	-	-
17 Tanah Kampung	-	-
18 Emplament	-	-
19 Lapangan Lainnya	-	-
Jumlah	11.299.344.000	11.464.344.000

5.2.1.2.2 Peralatan dan Mesin Rp 145.824.657.576,00

Peralatan dan Mesin sebesar Rp 145.824.657.576,00, apabila dibandingkan tahun sebelumnya sebesar Rp 94.965.518.110,00 mengalami kenaikan sebesar Rp 50.859.139.466,00 atau 53,55 % dengan rincian sebagai berikut :

	2024 (Rp)	2023 (Rp)
1 Alat Besar	2.905.318.819,00	2.905.318.819,00
2 Alat Angkutan	5.122.638.082,00	5.122.638.082,00
3 Alat Bengkel dan Alat Ukur	80.800.000,00	80.800.000,00
4 Alat Pertanian	-	-
5 Alat Kantor dan Rumah Tangga	85.754.657.110,00	35.703.582.015,00
6 Alat Studio, Komunikasi, dan Pemancar	5.990.732.766,00	5.711.582.530,00
7 Alat Kedokteran dan Kesehatan	20.100.000,00	20.100.000,00
8 Alat Laboratorium	203.850.000,00	203.850.000,00
9 Alat Persenjataan	-	-
10 Komputer	4.786.398.990,00	4.485.548.990,00
11 Alat Eksplorasi	-	-
12 Alat Pengeboran	-	-
13 Alat Produksi, Pengolahan, dan Pemurnian	-	-
14 Alat Bantu Eksplorasi	-	-
15 Alat Keselamatan Kerja	390.665.891,00	390.665.891,00
16 Alat Peraga	-	-
17 Peralatan Proses/Produksi	-	-
18 Rambu-rambu	179.314.135,00	-
19 Peralatan Olahraga	40.390.181.783,00	40.341.431.783,00
Jumlah	145.824.657.576,00	94.965.518.110,00

5.2.1.2.2.1 Alat Besar Rp 2.905.318.819,00

Alat Besar sebesar Rp 2.905.318.819,00, apabila dibandingkan tahun sebelumnya sebesar Rp 2.905.318.819,00 tidak mengalami penurunan/kenaikan dengan rincian sebagai berikut :

	2024 (Rp)	2023 (Rp)
1 Alat Besar Darat	15.000.000,00	15.000.000,00
2 Alat Besar Apung	1.274.789.000,00	1.274.789.000,00
3 Alat Bantu	1.615.529.819,00	1.615.529.819,00
Jumlah	2.905.318.819,00	2.905.318.819,00

5.2.1.2.2.2 Alat Angkutan Rp 5.122.638.082,00

Alat Angkutan sebesar Rp 5.122.638.082,00, apabila dibandingkan tahun sebelumnya sebesar Rp 5.122.638.082,00 tidak mengalami penurunan/kenaikan dengan rincian sebagai berikut :

	2024 (Rp)	2023 (Rp)
1 Alat Angkutan Darat Bermotor	5.122.638.082	5.122.638.082
2 Alat Angkutan Darat Tak Bermotor	-	-
3 Alat Angkutan Apung Bermotor	-	-
4 Alat Angkutan Apung Tak Bermotor	-	-
5 Alat Angkutan Bermotor Udara	-	-
Jumlah	5.122.638.082	5.122.638.082

5.2.1.2.2.3 Alat Bengkel dan Ukur Rp 80.800.000,00

Alat Bengkel dan Ukur sebesar Rp 80.800.000,00, apabila dibandingkan tahun sebelumnya sebesar Rp 80.800.000,00 tidak mengalami penurunan/kenaikan dengan rincian sebagai berikut :

	2024 (Rp)	2023 (Rp)
1 Alat Bengkel Bermesin	2.300.000	2.300.000
2 Alat Bengkel Tak Bermesin	-	-
3 Alat Ukur	78.500.000	78.500.000
Jumlah	80.800.000	80.800.000

5.2.1.2.2.4 Alat Kantor dan Rumah Tangga Rp 85.754.657.110,00

Alat Kantor dan Rumah Tangga sebesar Rp 85.754.657.110,00, apabila dibandingkan tahun sebelumnya sebesar Rp 35.703.582.015,00 mengalami kenaikan sebesar Rp 50.051.075.095,00 atau 140,18% dengan rincian sebagai berikut :

	2024 (Rp)	2023 (Rp)
1 Alat Kantor	11.431.304.719,00	11.431.304.719,00
2 Alat Rumah Tangga	73.875.498.460,00	23.824.423.365,00
3 Meja dan Kursi Kerja/Rapat Pejabat	447.853.931,00	447.853.931,00
Jumlah	85.754.657.110,00	35.703.582.015,00

5.2.1.2.2.5 Alat Studio, Komunikasi, dan Pemancar Rp 5.990.732.766,00

Alat Studio, Komunikasi, dan Pemancar sebesar Rp 5.990.732.766,00, apabila dibandingkan tahun sebelumnya sebesar Rp 5.711.582.530,00 mengalami kenaikan sebesar Rp 279.150.236,00 atau 4,88 % dengan rincian sebagai berikut :

	2024 (Rp)	2023 (Rp)
1 Alat Studio	5.521.010.515,00	5.309.010.515,00
2 Alat Komunikasi	433.422.251,00	366.272.015,00
3 Peralatan Pemancar	-	-
4 Peralatan Komunikasi Navigasi	36.300.000,00	36.300.000,00
Jumlah	5.990.732.766,00	5.711.582.530,00

5.2.1.2.2.6 Alat Kedokteran dan Kesehatan Rp 20.100.000,00

Alat Kedokteran dan Kesehatan sebesar Rp 20.100.000,00, apabila dibandingkan tahun sebelumnya sebesar Rp 20.100.000,00 tidak mengalami kenaikan/penurunan dengan rincian sebagai berikut :

	2024 (Rp)	2023 (Rp)
1 Alat Kedokteran	-	-
2 Alat Kesehatan Umum	20.100.000,00	20.100.000,00
Jumlah	20.100.000,00	20.100.000,00

5.2.1.2.2.7 Alat Laboratorium Rp 203.850.000,00

Alat Laboratorium sebesar Rp 203.850.000,00, apabila dibandingkan tahun sebelumnya sebesar Rp 203.850.000,00,00 tidak mengalami kenaikan/ penurunan dengan rincian sebagai berikut :

	2024 (Rp)	2023 (Rp)
1 Unit Alat Laboratorium	202.250.000	202.250.000
2 Unit Alat Laboratorium Kimia Nuklir	-	-
3 Alat Peraga Praktik Sekolah	-	-
4 Alat Laboratorium Fisika Nuklir/Elektronika	-	-
5 Alat Proteksi Radiasi/Proteksi Lingkungan	-	-
6 Radiation Application and Non Destructive Testing Laboratory Lainnya	-	-
7 Alat Laboratorium Lingkungan Hidup	-	-
8 Peralatan Laboratorium Hydrodinamica	1.600.000	1.600.000
9 Alat Laboratorium Standarisasi Kalibrasi dan Instrumentasi	-	-
Jumlah	203.850.000	203.850.000

5.2.1.2.2.8 Komputer Rp 4.786.398.990,00

Komputer sebesar Rp 4.786.398.990,00 apabila dibandingkan tahun sebelumnya sebesar Rp 4.485.548.990,00 mengalami kenaikan sebesar Rp 300.850.000,00 atau 6,71 % dengan rincian sebagai berikut :

	2024 (Rp)	2023 (Rp)
1 Komputer Unit	3.373.620.005,00	3.096.920.005,00
2 Peralatan Komputer	1.412.778.985,00	1.388.628.985,00
Jumlah	4.786.398.990,00	4.485.548.990,00

5.2.1.2.2.9 Alat Keselamatan Kerja Rp 390.665.891,00

Alat Keselamatan Kerja sebesar Rp 390.665.891,00, apabila dibandingkan tahun sebelumnya sebesar Rp 390.665.891,00 tidak mengalami kenaikan/ penurunan dengan rincian sebagai berikut :

	2024 (Rp)	2023 (Rp)
1 Alat Deteksi	-	-
2 Alat Pelindung	-	-
3 Alat SAR	-	-
4 Alat Kerja Penerbangan	390.665.891,00	390.665.891
Jumlah	390.665.891,00	390.665.891

5.2.1.2.2.10 Peralatan Olahraga Rp 40.390.181.783,00

Peralatan Olahraga sebesar Rp 40.390.181.783,00, apabila dibandingkan tahun sebelumnya sebesar Rp 40.341.431.783 mengalami kenaikan sebesar Rp 48.750.000,00 atau 0,12 % rincian sebagai berikut:

	2024 (Rp)	2023 (Rp)
1 Peralatan Olahraga	40.390.181.783,00	40.341.431.783,00
Jumlah	40.390.181.783,00	40.341.431.783,00

5.2.1.2.3 Gedung dan Bangunan Rp 773.646.164.157,00

Gedung dan Bangunan sebesar Rp 773.646.164.157,00, apabila dibandingkan tahun sebelumnya sebesar Rp 778.103.095.006,00 mengalami penurunan sebesar Rp 4.456.930.849,00 atau 0,57% dengan rincian sebagai berikut :

	2024 (Rp)	2023 (Rp)
1 Bangunan Gedung	760.610.780.110,00	765.083.525.959,00
2 Monumen	3.653.127.820,00	3.653.127.820,00
3 Bangunan Menara	-	-
4 Tugu Titik Kontrol/Pasti	9.382.256.227,00	9.366.441.227,00
Jumlah	773.646.164.157,00	778.103.095.006,00

5.2.1.2.3.1 Bangunan Gedung Rp 760.610.780.110,00

Bangunan Gedung sebesar Rp 760.610.780.110,00 apabila dibandingkan tahun sebelumnya sebesar Rp 765.083.525.959,00 mengalami kenaikan Rp 4.472.745.849,00 atau 0,58 % rincian sebagai berikut :

	2024 (Rp)	2023 (Rp)
1 Bangunan Gedung Tempat Kerja	736.729.454.031,00	741.284.586.267,00
2 Bangunan Gedung Tempat Tinggal	23.881.326.079,00	23.798.939.692,00
Jumlah	760.610.780.110,00	765.083.525.959,00

5.2.1.2.3.2 Monumen Rp 3.653.127.820,00

Monumen sebesar Rp 3.653.127.820,00, apabila dibandingkan tahun sebelumnya sebesar Rp 3.653.127.820,00 tidak mengalami kenaikan/penurunan dengan rincian sebagai berikut :

	2024 (Rp)	2023 (Rp)
1 Candi/Tugu Peringatan/Prasasti	3.653.127.820,00	3.653.127.820
Jumlah	3.653.127.820,00	3.653.127.820

5.2.1.2.3.3 Tugu Titik Kontrol/Pasti Rp 9.382.256.227,00

Tugu Titik Kontrol/Pasti sebesar Rp 9.382.256.227,00, apabila dibandingkan tahun sebelumnya sebesar Rp 9.366.441.227,00 mengalami penurunan sebesar Rp 15.815.000,00 atau 0,17 % dengan rincian sebagai berikut :

	2024 (Rp)	2023 (Rp)
1 Tugu/Tanda Batas	9.382.256.227,00	9.366.441.227,00
Jumlah	9.382.256.227,00	9.366.441.227,00

5.2.1.2.4 Jalan, Irigasi, dan Jaringan Rp 20.140.100.179,00

Jalan, Irigasi, dan Jaringan sebesar Rp 20.140.100.179,00, apabila dibandingkan tahun sebelumnya sebesar Rp 19.629.115.996,00 mengalami kenaikan sebesar Rp 510.984.183,00 atau 2,60% dengan rincian sebagai berikut :

	2024 (Rp)	2023 (Rp)
1 Jalan dan Jembatan	15.537.621.527,00	14.436.293.695,00
2 Bangunan Air	4.540.916.652,00	4.939.942.078,00
3 Instalasi	36.582.000,00	225.454.455,00
4 Jaringan	24.980.000,00	27.425.768,00
Jumlah	20.140.100.179,00	19.629.115.996,00

5.2.1.2.4.1 Jalan dan Jembatan Rp 15.537.621.527,00

Jalan dan Jembatan sebesar Rp 15.537.621.527,00, apabila dibandingkan tahun sebelumnya sebesar Rp 14.436.293.695,00 mengalami kenaikan Rp 1.101.327.832,00 atau 7,63 % dengan rincian sebagai berikut :

	2024 (Rp)	2023 (Rp)
1 Jalan	15.250.894.527,00	14.149.566.695,00
2 Jembatan	286.727.000,00	286.727.000,00
Jumlah	15.537.621.527,00	14.436.293.695,00

5.2.1.2.4.2 Bangunan Air Rp 4.540.916.652,00

Bangunan Air sebesar Rp 4.540.916.652,00, apabila dibandingkan tahun sebelumnya sebesar Rp 4.958.942.078,00 mengalami penurunan Rp 399.025.426,00 atau 8,08 % dengan rincian sebagai berikut :

	2024 (Rp)	2023 (Rp)
1 Bangunan Air Irigasi	-	-
2 Bangunan Pengairan Pasang Surut	-	-
3 Bangunan Pengembangan Rawa dan Polder	-	-
4 Bangunan Pengaman Sungai/Pantai dan Penanggulangan Bencana Alam	3.382.461.052,00	3.382.461.052,00
5 Bangunan Pengembangan Sumber Air dan Air Tanah	658.539.000,00	1.051.655.335,00
6 Bangunan Air Bersih/Air Baku	499.916.600,00	505.825.691,00
7 Bangunan Air Kotor	-	-
Jumlah	4.540.916.652,00	4.939.942.078,00

5.2.1.2.4.3 Instalasi Rp 36.582.000,00

Instalasi sebesar Rp 36.582.000,00, apabila dibandingkan tahun sebelumnya sebesar Rp 225.454.455,00 mengalami penurunan sebesar Rp 188.872.455,00 atau 83,78 % dengan rincian sebagai berikut :

	2024 (Rp)	2023 (Rp)
1 Instalasi Air Bersih/Air Baku	36.582.000,00	225.454.455,00
2 Instalasi Air Kotor	-	-
3 Instalasi Pengolahan Sampah	-	-
4 Instalasi Pengolahan Bahan Bangunan	-	-
6 Instalasi Pembangkit Listrik	-	-
7 Instalasi Gardu Listrik	-	-
5 Instalasi Pertahanan	-	-
8 Instalasi Gas	-	-
9 Instalasi Pengaman	-	-
10 Instalasi Lain	-	-
Jumlah	36.582.000,00	225.454.455,00

5.2.1.2.4.4 Jaringan Rp 24.980.000,00

Jaringan sebesar Rp 24.980.000,00 apabila dibandingkan tahun sebelumnya sebesar Rp 27.425.768,00 mengalami penurunan sebesar Rp 2.445.768,00 atau 8,9 % dengan rincian sebagai berikut :

	2024 (Rp)	2023 (Rp)
1 Jaringan Air Minum	-	-
2 Jaringan Listrik	24.980.000,00	24.980.000,00
3 Jaringan Telepon	-	2.445.768,00
4 Jaringan Gas	-	-
Jumlah	24.980.000,00	27.425.768,00

5.2.1.2.5 Aset Tetap Lainnya Rp 590.581.253,00

Aset Tetap Lainnya sebesar Rp 590.581.253,00, apabila dibandingkan tahun sebelumnya sebesar Rp 580.601.253,00 mengalami kenaikan sebesar Rp 9.980.000,00 atau 1,72 % dengan rincian sebagai berikut:

	2024 (Rp)	2023 (Rp)
1 Bahan Perpustakaan	222.467.500,00	212.487.500,00
2 Barang Bercorak Kesenian/Kebudayaan/ Olahraga	368.113.753,00	368.113.753,00
3 Hewan	-	-
4 Biota Perairan	-	-
5 Tanaman	-	-
6 Barang Koleksi Non Budaya	-	-
7 Aset Tetap Dalam Renovasi	-	-
Jumlah	590.581.253,00	580.601.253,00

5.2.1.2.5.1 Bahan Perpustakaan Rp 222.467.500,00

Bahan Perpustakaan sebesar Rp 222.467.500,00, apabila dibandingkan tahun sebelumnya sebesar Rp 212.487.500,00 mengalami penurunan sebesar Rp 9.980.000,00 atau 4,70 % dengan rincian sebagai berikut :

	2024 (Rp)	2023 (Rp)
1 Bahan Perpustakaan Tercetak	222.467.500,00	212.487.500,00
2 Bahan Perpustakaan Terekam dan Bentuk Mikro	-	-
3 Kartografi, Naskah dan Lukisan	-	-
4 Musik	-	-
5 Karya Grafika (Graphic Material)	-	-
6 Three Dimensional Artifacts and Realita	-	-
7 Tarscalt	-	-
Jumlah	222.467.500,00	212.487.500,00

5.2.1.2.5.2 Barang Bercorak Kesenian/Kebudayaan/Olahraga Rp 368.113.753,00

Barang Bercorak Kesenian/Kebudayaan/Olahraga sebesar Rp 368.113.753,00, apabila dibandingkan tahun sebelumnya sebesar Rp 368.113.753,00 tidak mengalami penurunan dengan rincian sebagai berikut :

	2024 (Rp)	2023 (Rp)
1 Barang Bercorak Kesenian	62.668.000,00	62.688.000,00
2 Alat Bercorak Kebudayaan	305.445.753,00	324.795.753,00
3 Tanda Penghargaan	-	8.100.000,00
Jumlah	368.113.753,00	395.583.753,00

5.2.1.2.6 Konstruksi Dalam Pengerjaan Rp 1.069.202.800,00

Konstruksi dalam Pengerjaan sebesar Rp 1.069.202.800,00, apabila dibandingkan tahun sebelumnya sebesar Rp 42.622.635.120,00 mengalami penurunan sebesar Rp 40.484.229.520,00 atau 94,98 % dengan rincian sebagai berikut :

	2024 (Rp)	2023 (Rp)
1 Konstruksi Dalam Pengerjaan	-	-
2 Konstruksi Dalam Pengerjaan Tanah	-	-
3 Konstruksi Dalam Pengerjaan Peralatan dan Mesin	-	-
4 Konstruksi Dalam Pengerjaan Gedung dan Bangunan	1.069.202.800,00	852.665.000,00
5 Konstruksi Dalam Pengerjaan Jalan, Jaringan, dan Irigasi	-	-
6 Konstruksi Dalam Pengerjaan Aset Tetap Lainnya	-	41.769.970.120,00
Jumlah	1.069.202.800,00	42.622.635.120,00

5.2.1.2.6.1 Konstruksi Dalam Pengerjaan Gedung dan Bangunan Rp 1.069.202.800,00

Konstruksi Dalam Pengerjaan Gedung dan bangunan sebesar Rp 1.069.202.800,00, apabila dibandingkan tahun sebelumnya sebesar Rp 852.665.000,00 mengalami kenaikan sebesar Rp 216.537.800,00 atau 25,39 % dengan rincian sebagai berikut :

	2024 (Rp)	2023 (Rp)
1 Konstruksi Dalam Pengerjaan Bangunan Gedung	1.069.202.800,00	852.665.000,00
2 Konstruksi Dalam Pengerjaan Monumen	-	-
3 Konstruksi Dalam Pengerjaan Bangunan Menara	-	-
4 Konstruksi Dalam Pengerjaan Tugu Titik Kontrol/Pasti	-	-
Jumlah	1.069.202.800,00	852.665.000,00

5.2.1.2.7 Akumulasi Penyusutan Rp 103.753.181.845,35

Akumulasi Penyusutan sebesar Rp 186.743.704.368,59 apabila dibandingkan tahun sebelumnya sebesar Rp 103.753.181.845,35 mengalami kenaikan sebesar Rp 82.990.522.523,24 atau 79,99 % dengan rincian sebagai berikut :

	2024 (Rp)	2023 (Rp)
1 Akumulasi Penyusutan Peralatan dan Mesin	(117.838.923.728,83)	(55.592.042.468,46)
2 Akumulasi Penyusutan Gedung dan Bangunan	(63.736.798.656,51)	(45.072.954.035,56)
3 Akumulasi Penyusutan Jalan, Jaringan, dan Irigasi	(5.167.981.983,25)	(3.088.185.341,33)
4 Akumulasi Penyusutan Aset Tetap Lainnya	-	-
Jumlah	(186.743.704.368,59)	(103.753.181.845,35)

5.2.1.2.7.1 Akumulasi Penyusutan Peralatan dan Mesin Rp 117.838.923.728,83

Akumulasi Penyusutan Peralatan dan Mesin sebesar Rp 117.838.923.728,83 apabila dibandingkan tahun sebelumnya sebesar Rp 55.592.042.468,46 mengalami kenaikan sebesar Rp 62.246.881.260,37 atau 111,97 % dengan rincian sebagai berikut :

	2024 (Rp)	2023 (Rp)
1 Akumulasi Penyusutan Alat Besar	(2.698.630.726,53)	(2.635.886.605,86)
2 Akumulasi Penyusutan Alat Angkutan	(4.596.794.332,00)	(4.421.513.082,00)
3 Akumulasi Penyusutan Alat Bengkel dan Alat Ukur	(50.195.833,34)	(34.265.833,34)
4 Akumulasi Penyusutan Alat Pertanian	-	-
5 Akumulasi Penyusutan Alat Kantor dan Rumah Tangga	(74.420.200.330,62)	(23.025.685.955,85)
6 Akumulasi Penyusutan Alat Studio, Komunikasi, dan Pemancar	(3.721.051.518,90)	(3.004.502.587,64)
7 Akumulasi Penyusutan Alat Kedokteran dan Kesehatan	(20.100.000,00)	(18.000.000,00)
8 Akumulasi Penyusutan Alat Laboratorium	(125.315.972,22)	(99.928.055,56)
9 Akumulasi Penyusutan Alat Persenjataan	-	-
10 Akumulasi Penyusutan Komputer	(4.424.572.785,00)	(4.291.814.266,84)
11 Akumulasi Penyusutan Alat Eksplorasi	-	-
12 Akumulasi Penyusutan Alat Pengeboran	-	-
13 Akumulasi Penyusutan Alat Produksi, Pengolahan, dan Pemurnian	-	-
14 Akumulasi Penyusutan Alat Bantu Eksplorasi	-	-
15 Akumulasi Penyusutan Alat Keselamatan Kerja	(81.388.727,29)	(42.322.138,19)
16 Akumulasi Penyusutan Alat Peraga	-	-
17 Akumulasi Penyusutan Peralatan Proses/Produksi	-	-
18 Akumulasi Penyusutan Rambu-rambu	(13.074.989,00)	-
19 Akumulasi Penyusutan Peralatan Olahraga	(27.687.598.513,93)	(18.018.123.943,18)
Jumlah	(117.838.923.728,83)	(55.592.042.468,46)

5.2.1.2.7.1.1 Akumulasi Penyusutan Alat Besar Rp 2.698.630.726,53

Akumulasi Penyusutan Alat Besar sebesar Rp 2.698.630.726,53 apabila dibandingkan tahun sebelumnya sebesar Rp 2.635.886.605,86 mengalami kenaikan sebesar Rp 62.744.120,67 atau 2,38 % dengan rincian sebagai berikut :

	2024 (Rp)	2023 (Rp)
1 Akumulasi Penyusutan Alat Besar Darat-Tractor	-	-
2 Akumulasi Penyusutan Alat Besar Darat-Grader	-	-
3 Akumulasi Penyusutan Alat Besar Darat-Excavator	-	-
4 Akumulasi Penyusutan Alat Besar Darat-Pile Driver	-	-
6 Akumulasi Penyusutan Alat Besar Darat-Hauler	-	-
7 Akumulasi Penyusutan Alat Besar Darat-Asphalt Equipment	-	-
5 Akumulasi Penyusutan Alat Besar Darat-Compacting Equipment	-	-
8 Akumulasi Penyusutan Alat Besar Darat-Aggregate and Concrete Equipment	-	-
9 Akumulasi Penyusutan Alat Besar Darat-Loader	-	-

10	Akumulasi Penyusutan Alat Besar Darat-Alat Pengangkat	(13.500.000,00)	(12.000.000,00)
11	Akumulasi Penyusutan Alat Besar Darat-Mesin Proses	-	-
12	Akumulasi Penyusutan Alat Besar Darat-Alat Besar Darat Lainnya	-	-
13	Akumulasi Penyusutan Alat Besar Apung-Dreger	-	-
14	Akumulasi Penyusutan Alat Besar Apung-Floating Excavator	(1.259.789.000,00)	(1.259.789.000,00)
15	Akumulasi Penyusutan Alat Besar Apung-Amphibi Dredger	-	-
16	Akumulasi Penyusutan Alat Besar Apung-Kapal Tarik	-	-
17	Akumulasi Penyusutan Alat Besar Apung-Mesin	(15.000.000,00)	(15.000.000,00)
18	Akumulasi Penyusutan Alat Besar Apung-Alat Besar Apung Lainnya	-	-
19	Akumulasi Penyusutan Alat Bantu-Alat Penarik	-	-
21	Akumulasi Penyusutan Alat Bantu-Feeder	-	-
20	Akumulasi Penyusutan Alat Bantu-Compressor	-	-
22	Akumulasi Penyusutan Alat Bantu-Electric Generating Set	(948.984.000,00)	(948.984.000,00)
25	Akumulasi Penyusutan Alat Bantu-Pompa	(461.357.726,53)	(400.113.605,86)
23	Akumulasi Penyusutan Alat Bantu-Mesin Bor	-	-
24	Akumulasi Penyusutan Alat Bantu-Unit Pemeliharaan Lapangan	-	-
26	Akumulasi Penyusutan Alat Bantu-Alat Pengolahan Air Kotor	-	-
27	Akumulasi Penyusutan Alat Bantu-Pembangkit Uap Air Panas/Steam Generator	-	-
28	Akumulasi Penyusutan Alat Bantu-Air Port Maintenance Equipment/Alat Bantu Penerbangan	-	-
29	Akumulasi Penyusutan Alat Bantu-Mesin Tatio	-	-
30	Akumulasi Penyusutan Alat Bantu-Perlengkapan Kebakaran Hutan	-	-
31	Akumulasi Penyusutan Alat Bantu-Peralatan Selam	-	-
32	Akumulasi Penyusutan Alat Bantu-Peralatan SAR Mountaineering	-	-
33	Akumulasi Penyusutan Alat Bantu-Peralatan Intelijen	-	-
34	Akumulasi Penyusutan Alat Bantu-Alat Bantu Lainnya	-	-
	Jumlah	(2.698.630.726,53)	(2.635.886.605,86)

5.2.1.2.7.1.2 Akumulasi Penyusutan Alat Angkutan Rp 4.596.794.332,00

Akumulasi Penyusutan Alat Angkutan sebesar Rp 4.596.794.332,00, apabila dibandingkan tahun sebelumnya sebesar Rp 4.421.513.082,00 mengalami kenaikan sebesar Rp 175.281.250,00 atau 3,96 % dengan rincian sebagai berikut :

	2024 (Rp)	2023 (Rp)
1 Akumulasi Penyusutan Alat Angkutan Darat Bermotor-Kendaraan Dinas Bermotor Perorangan	(1.216.463.343,00)	(1.167.119.593,00)
2 Akumulasi Penyusutan Alat Angkutan Darat Bermotor-Kendaraan Bermotor Penumpang	(3.225.515.849,00)	(3.099.578.349,00)
3 Akumulasi Penyusutan Alat Angkutan Darat Bermotor-Kendaraan Bermotor Angkutan Barang	-	-
4 Akumulasi Penyusutan Alat Angkutan Darat Bermotor-Kendaraan Bermotor Beroda Dua	(154.815.140,00)	(154.815.140,00)
5 Akumulasi Penyusutan Alat Angkutan Darat Bermotor-Kendaraan Bermotor Beroda Tiga	-	-
6 Akumulasi Penyusutan Alat Angkutan Darat	-	-
7 Akumulasi Penyusutan Alat Angkutan Darat Bermotor-Kendaraan Tempur	-	-
8 Akumulasi Penyusutan Alat Angkutan Darat Bermotor-Alat Angkutan Kereta Rel	-	-
9 Akumulasi Penyusutan Alat Angkutan Darat Bermotor-Alat Angkutan Darat Bermotor Lainnya	-	-
10 Akumulasi Penyusutan Alat Angkutan Darat Tak Bermotor-Kendaraan Tak Bermotor Angkutan Barang	-	-
11 Akumulasi Penyusutan Alat Angkutan Darat Tak Bermotor-Kendaraan Tak Bermotor Penumpang	-	-
12 Akumulasi Penyusutan Alat Angkutan Darat Tak Bermotor-Alat Angkutan Kereta Rel Tak Bermotor	-	-
13 Akumulasi Penyusutan Alat Angkutan Darat Tak Bermotor-Alat Angkutan Darat Tak Bermotor Lainnya	-	-
14 Akumulasi Penyusutan Alat Apung Bermotor-Alat Angkutan Apung Bermotor untuk Barang	-	-

15	Akumulasi Penyusutan Alat Apung Bermotor-Alat Angkutan Apung Bermotor untuk Penumpang	-	-
16	Akumulasi Penyusutan Alat Apung Bermotor-Alat Angkutan Apung Bermotor Khusus	-	-
17	Akumulasi Penyusutan Alat Apung Bermotor-Alat Angkutan Apung Bermotor Militer	-	-
18	Akumulasi Penyusutan Alat Apung Bermotor-Alat Angkutan Apung Bermotor Lainnya	-	-
19	Akumulasi Penyusutan Alat Angkutan Apung Tak Bermotor-Alat Angkutan Apung Tak Bermotor untuk Barang	-	-
20	Akumulasi Penyusutan Alat Angkutan Apung Tak Bermotor-Alat Angkutan Apung Tak Bermotor untuk Penumpang	-	-
21	Akumulasi Penyusutan Alat Angkutan Apung Tak Bermotor-Alat Angkutan Apung Tak Bermotor Khusus	-	-
22	Akumulasi Penyusutan Alat Angkutan Apung Tak Bermotor-Alat Angkutan Apung Tak Bermotor Lainnya	-	-
23	Akumulasi Penyusutan Alat Angkutan Bermotor Udara-Kapal Terbang	-	-
24	Akumulasi Penyusutan Alat Angkutan Bermotor Udara-Alat Angkutan Bermotor Udara Lainnya	-	-
Jumlah		(4.596.794.332,00)	(4.421.513.082,00)

5.2.1.2.7.1.3 Akumulasi Penyusutan Alat Bengkel dan Ukur Rp 34.265.833,34

Akumulasi Penyusutan Alat Bengkel dan Ukur sebesar Rp 50.195.833,34 apabila dibandingkan tahun sebelumnya sebesar Rp 34.265.833,34 mengalami kenaikan sebesar Rp 15.930.000 atau 46,49 % dengan rincian sebagai berikut :

	2024 (Rp)	2023 (Rp)	
1	Akumulasi Penyusutan Alat Bengkel Bermesin- Perkakas Konstruksi Logam Terpasang pada Fondasi	-	-
2	Akumulasi Penyusutan Alat Bengkel Bermesin-Perkakas Konstruksi Logam yang Transportable (Berpindah)	-	-
3	Akumulasi Penyusutan Alat Bengkel Bermesin-Perkakas Bengkel Listrik	(479.166,67)	(249.166,67)
4	Akumulasi Penyusutan Alat Bengkel Bermesin-Perkakas Bengkel Service	-	-
6	Akumulasi Penyusutan Alat Bengkel Bermesin-Perkakas Pengangkat Bermesin	-	-
7	Akumulasi Penyusutan Alat Bengkel Bermesin-Perkakas Bengkel Kayu	-	-
5	Akumulasi Penyusutan Alat Bengkel Bermesin-Perkakas Bengkel Khusus	-	-
8	Akumulasi Penyusutan Alat Bengkel Bermesin-Peralatan Las	-	-
9	Akumulasi Penyusutan Alat Bengkel Bermesin-Perkakas Pabrik Es	-	-
10	Akumulasi Penyusutan Alat Bengkel Bermesin-Alat Bengkel Bermesin Lainnya	-	-
11	Akumulasi Penyusutan Alat Bengkel Tak Bermesin-Perkakas Bengkel Konstruksi Logam	-	-
12	Akumulasi Penyusutan Alat Bengkel Tak Bermesin-Perkakas Bengkel Listrik	-	-
13	Akumulasi Penyusutan Alat Bengkel Tak Bermesin-Perkakas Bengkel Service	-	-
14	Akumulasi Penyusutan Alat Bengkel Tak Bermesin-Perkakas Pengangkat	-	-
15	Akumulasi Penyusutan Alat Bengkel Tak Bermesin-Perkakas Standard (Standard Tools)	-	-
16	Akumulasi Penyusutan Alat Bengkel Tak Bermesin-Perkakas Khusus (Special Tools)	-	-
17	Akumulasi Penyusutan Alat Bengkel Tak Bermesin-Perkakas Bengkel Kerja	-	-
18	Akumulasi Penyusutan Alat Bengkel Tak Bermesin-Peralatan Tukang Besi	-	-
19	Akumulasi Penyusutan Alat Bengkel Tak Bermesin-Peralatan Tukang Kayu	-	-
21	Akumulasi Penyusutan Alat Bengkel Tak Bermesin-Peralatan Tukang Kayu	-	-
20	Akumulasi Penyusutan Alat Bengkel Tak Bermesin-Peralatan Ukur, Gip, dan Feeting	-	-

22	Akumulasi Penyusutan Alat Bengkel Tak Bermesin-Peralatan Bengkel Khusus Peladam	-	-
25	Akumulasi Penyusutan Alat Bengkel Tak Bermesin-Alat Bengkel Tak Bermesin Lainnya	-	-
23	Akumulasi Penyusutan Alat Ukur-Alat Ukur Universal	(49.716.666,67)	(34.016.666,67)
24	Akumulasi Penyusutan Alat Ukur-Alat Ukur/Test Inteligencia	-	-
26	Akumulasi Penyusutan Alat Ukur-Alat Ukur/Test Alat Kepribadian	-	-
27	Akumulasi Penyusutan Alat Ukur-Alat Ukur/Tes Klinis Lain	-	-
28	Akumulasi Penyusutan Alat Ukur-Alat Kalibrasi	-	-
29	Akumulasi Penyusutan Alat Ukur-Oscilloscope	-	-
30	Akumulasi Penyusutan Alat Ukur-Universal Tester	-	-
31	Akumulasi Penyusutan Alat Ukur-Alat Ukur/Pembanding	-	-
32	Akumulasi Penyusutan Alat Ukur-Alat Ukur Lain-Lain	-	-
33	Akumulasi Penyusutan Alat Ukur-Alat Timbangan/Biara	-	-
34	Akumulasi Penyusutan Alat Ukur-Anak	-	-
35	Akumulasi Penyusutan Alat Ukur-Takaran Kering	-	-
36	Akumulasi Penyusutan Alat Ukur-Takaran Bahan Bangunan	-	-
37	Akumulasi Penyusutan Alat Ukur-Takaran Lainnya	-	-
38	Akumulasi Penyusutan Alat Ukur-Alat Penguji Kendaraan Bermotor	-	-
39	Akumulasi Penyusutan Alat Ukur-Specific Set	-	-
40	Akumulasi Penyusutan Alat Ukur-Alat Pengukur Keadaan Alam	-	-
41	Akumulasi Penyusutan Alat Ukur-Alat Pengukur Penglihatan	-	-
42	Akumulasi Penyusutan Alat Ukur-Alat Pengukur Ketepatan dan Koreksi Waktu	-	-
43	Akumulasi Penyusutan Alat Ukur-Alat Ukur Instrument Workshop	-	-
44	Akumulasi Penyusutan Alat Ukur-Alat Ukur Lainnya	-	-
	Jumlah	(50.195.833,34)	(34.265.833,34)

5.2.1.2.7.1.4 Akumulasi Penyusutan Alat Kantor dan Rumah Tangga Rp 74.420.200.330,62

Akumulasi Penyusutan Alat Kantor dan Rumah Tangga sebesar Rp 74.420.200.330,62 apabila dibandingkan tahun sebelumnya sebesar Rp 23.025.685.955,85 mengalami kenaikan sebesar Rp 51.394.514.374,77 atau 223,20 % dengan rincian sebagai berikut :

	2024 (Rp)	2023 (Rp)
1 Akumulasi Penyusutan Alat Kantor-Mesin Ketik	(36.418.172,00)	(36.418.172,00)
2 Akumulasi Penyusutan Alat Kantor-Mesin Hitung/Mesin Jumlah	(75.217.367,00)	(75.217.367,00)
3 Akumulasi Penyusutan Alat Kantor-Alat Reproduksi (Penggandaan)	-	-
4 Akumulasi Penyusutan Alat Kantor-Alat Penyimpan Perlengkapan Kantor	(667.429.748,17)	(579.539.269,37)
6 Akumulasi Penyusutan Alat Kantor-Alat Kantor Lainnya	(4.837.199.443,04)	(2.885.605.727,84)
7 Akumulasi Penyusutan Alat Rumah Tangga-Mebelair	(60.916.744.313,75)	(12.789.676.947,62)
5 Akumulasi Penyusutan Alat Rumah Tangga-Alat Pengukur Waktu	-	-
8 Akumulasi Penyusutan Alat Rumah Tangga-Alat	(461.051.447,34)	(402.039.447,34)
9 Akumulasi Penyusutan Alat Rumah Tangga-Alat Pendingin	(2.432.176.183,03)	(2.357.686.183,03)
10 Akumulasi Penyusutan Alat Rumah Tangga-Alat Dapur	(78.901.199,00)	(74.741.199,00)
11 Akumulasi Penyusutan Alat Rumah Tangga-Alat Rumah Tangga Lainnya (Home Use)	(4.390.807.693,03)	(3.309.848.078,39)
12 Akumulasi Penyusutan Alat Rumah Tangga-Alat Pemadam Kebakaran	(76.400.833,26)	(67.059.633,26)
13 Akumulasi Penyusutan Meja dan Kursi Kerja/Rapat Pejabat-Meja Kerja Pejabat	(174.984.287,00)	(174.984.287,00)
14 Akumulasi Penyusutan Meja dan Kursi Kerja/Rapat Pejabat-Meja Rapat Pejabat	(3.750.000,00)	(3.750.000,00)
15 Akumulasi Penyusutan Meja dan Kursi Kerja/Rapat Pejabat-Kursi Kerja Pejabat	(122.094.256,00)	(122.094.256,00)

16	Akumulasi Penyusutan Meja dan Kursi Kerja/Rapat Pejabat-Kursi Rapat Pejabat	(87.920.800,00)	(87.920.800,00)
17	Akumulasi Penyusutan Meja dan Kursi Kerja/Rapat Pejabat-Kursi Hadap Depan Meja Kerja Pejabat	(17.067.572,00)	(17.067.572,00)
18	Akumulasi Penyusutan Meja dan Kursi Kerja/Rapat Pejabat-Kursi Tamu di Ruangan Pejabat	-	-
19	Akumulasi Penyusutan Meja dan Kursi Kerja/Rapat Pejabat-Lemari dan Arsip Pejabat	(42.037.016,00)	(42.037.016,00)
Jumlah		(74.420.200.330,62)	(23.025.685.955,85)

5.2.1.2.7.1.5 Akumulasi Penyusutan Alat Studio, Komunikasi, dan Pemancar Rp 3.721.051.518,90

Akumulasi Penyusutan Alat Studio, Komunikasi, dan Pemancar sebesar Rp 3.721.051.518,90 apabila dibandingkan tahun sebelumnya sebesar Rp 3.004.502.587,64 mengalami kenaikan sebesar Rp 716.548.931,26 atau 23,85 % dengan rincian sebagai berikut :

		2024 (Rp)	2023 (Rp)
1	Akumulasi Penyusutan Alat Studio-Peralatan Studio Audio	(2.400.752.995,12)	(1.826.853.182,92)
2	Akumulasi Penyusutan Alat Studio-Peralatan Studio Video dan Film	(889.757.092,91)	(760.932.168,05)
3	Akumulasi Penyusutan Alat Studio-Peralatan Studio Gambar	-	-
4	Akumulasi Penyusutan Alat Studio-Peralatan Cetak	-	-
5	Akumulasi Penyusutan Alat Studio-Peralatan Studio Pemetaan/Peralatan Ukur Tanah	(56.156.055,00)	(56.156.055,00)
6	Akumulasi Penyusutan Alat Studio-Alat Studio Lainnya	-	-
7	Akumulasi Penyusutan Alat Komunikasi-Alat Komunikasi Telephone	(358.988.681,67)	(356.628.681,67)
8	Akumulasi Penyusutan Alat Komunikasi-Alat Komunikasi Radio SSB	-	-
9	Akumulasi Penyusutan Alat Komunikasi-Alat Komunikasi Radio HF/FM	-	-
10	Akumulasi Penyusutan Alat Komunikasi-Alat Komunikasi Radio VHF	-	-
11	Akumulasi Penyusutan Alat Komunikasi-Alat Komunikasi Radio UHF	-	-
12	Akumulasi Penyusutan Alat Komunikasi-Alat Komunikasi Sosial	-	-
13	Akumulasi Penyusutan Alat Komunikasi-Alat-Alat Sandi	-	-
14	Akumulasi Penyusutan Alat Komunikasi-Alat Komunikasi Khusus	(7.834.194,20)	-
15	Akumulasi Penyusutan Alat Komunikasi-Alat Komunikasi Digital dan Konvensional	-	-
16	Akumulasi Penyusutan Alat Komunikasi-Satelit	-	-
17	Akumulasi Penyusutan Alat Komunikasi-Alat Komunikasi Lainnya	-	-
18	Akumulasi Penyusutan Peralatan Pemancar-Peralatan Pemancar MF/MW	-	-
19	Akumulasi Penyusutan Peralatan Pemancar-Peralatan Pemancar HF/SW	-	-
20	Akumulasi Penyusutan Peralatan Pemancar-Peralatan Pemancar VHF/FM	-	-
21	Akumulasi Penyusutan Peralatan Pemancar-Peralatan Pemancar UHF	-	-
22	Akumulasi Penyusutan Peralatan Pemancar-Peralatan Pemancar SHF	-	-
23	Akumulasi Penyusutan Peralatan Pemancar-Peralatan Antena MF/MW	-	-
24	Akumulasi Penyusutan Peralatan Pemancar-Peralatan Antena HF/SW	-	-
25	Akumulasi Penyusutan Peralatan Pemancar-Peralatan Antena VHF/FM	-	-
26	Akumulasi Penyusutan Peralatan Pemancar-Peralatan Antena UHF	-	-
27	Akumulasi Penyusutan Peralatan Pemancar-Peralatan Antena SHF/Parabola	-	-
28	Akumulasi Penyusutan Peralatan Pemancar-Peralatan Translator VHF/VHF	-	-
29	Akumulasi Penyusutan Peralatan Pemancar-Peralatan Translator UHF/UHF	-	-
30	Akumulasi Penyusutan Peralatan Pemancar-Peralatan Translator VHF/UHF	-	-

31	Akumulasi Penyusutan Peralatan Pemancar-Peralatan Translater UHF/VHF	-	-
32	Akumulasi Penyusutan Peralatan Pemancar-Peralatan Microwave FPU	-	-
33	Akumulasi Penyusutan Peralatan Pemancar-Peralatan Microwave Terrestrial	-	-
34	Akumulasi Penyusutan Peralatan Pemancar-Peralatan Microwave TVRO	-	-
35	Akumulasi Penyusutan Peralatan Pemancar-Peralatan Dummy Load	-	-
36	Akumulasi Penyusutan Peralatan Pemancar-Switcher Antena	-	-
37	Akumulasi Penyusutan Peralatan Pemancar-Switcher/Menara Antena	-	-
38	Akumulasi Penyusutan Peralatan Pemancar-Feeder	-	-
39	Akumulasi Penyusutan Peralatan Pemancar-Humidity Control	-	-
40	Akumulasi Penyusutan Peralatan Pemancar-Program Input Equipment	-	-
41	Akumulasi Penyusutan Peralatan Pemancar-Peralatan Antena Penerima VHF	-	-
42	Akumulasi Penyusutan Peralatan Pemancar-Peralatan Pemancar LF	-	-
43	Akumulasi Penyusutan Peralatan Pemancar-Unit Pemancar MF+HF	-	-
44	Akumulasi Penyusutan Peralatan Pemancar-Peralatan Antena Pemancar MF+HF	-	-
45	Akumulasi Penyusutan Peralatan Pemancar-Peralatan Penerima	-	-
46	Akumulasi Penyusutan Peralatan Pemancar-Peralatan Pemancar dan Penerima LF	-	-
47	Akumulasi Penyusutan Peralatan Pemancar-Peralatan Pemancar dan Penerima MF	-	-
48	Akumulasi Penyusutan Peralatan Pemancar-Peralatan Pemancar dan Penerima HF	-	-
49	Akumulasi Penyusutan Peralatan Pemancar-Peralatan Pemancar dan Penerima MF+HF	-	-
50	Akumulasi Penyusutan Peralatan Pemancar-Peralatan Pemancar dan Penerima VHF	-	-
51	Akumulasi Penyusutan Peralatan Pemancar-Peralatan Pemancar dan Penerima UHF	-	-
52	Akumulasi Penyusutan Peralatan Pemancar-Peralatan Pemancar dan Penerima SHF	-	-
53	Akumulasi Penyusutan Peralatan Pemancar-Peralatan Antena Pemancar dan Penerima LF	-	-
54	Akumulasi Penyusutan Peralatan Pemancar-Peralatan Antena Pemancar dan Penerima MF	-	-
55	Akumulasi Penyusutan Peralatan Pemancar-Peralatan Antena Pemancar dan Penerima HF	-	-
56	Akumulasi Penyusutan Peralatan Pemancar-Peralatan Antena Pemancar dan Penerima MF+HF	-	-
57	Akumulasi Penyusutan Peralatan Pemancar-Peralatan Antena Pemancar dan Penerima VHF	-	-
58	Akumulasi Penyusutan Peralatan Pemancar-Peralatan Antena Pemancar dan Penerima UHF	-	-
59	Akumulasi Penyusutan Peralatan Pemancar-Peralatan Antena Pemancar dan Penerima SHF	-	-
60	Akumulasi Penyusutan Peralatan Pemancar-Peralatan Penerima Cuaca Citra Satelit Resolusi Rendah	-	-
61	Akumulasi Penyusutan Peralatan Pemancar-Peralatan Penerima Cuaca Citra Satelit Resolusi Tinggi	-	-
62	Akumulasi Penyusutan Peralatan Pemancar-Peralatan Penerima dan Pengirim Gambar ke Permukaan	-	-
63	Akumulasi Penyusutan Peralatan Pemancar-Peralatan Perlengkapan Radio	-	-
64	Akumulasi Penyusutan Peralatan Pemancar-Sumber Tenaga	-	-
65	Akumulasi Penyusutan Peralatan Pemancar-Peralatan Pemancar Lainnya	-	-
66	Akumulasi Penyusutan Peralatan Komunikasi Navigasi-Peralatan Komunikasi Navigasi Instrumen Landing System	-	-
67	Akumulasi Penyusutan Peralatan Komunikasi Navigasi-Very High Frequence Omni Range (VOR)	-	-
68	Akumulasi Penyusutan Peralatan Komunikasi Navigasi-Distance Measuring Equipment (DME)	-	-

69	Akumulasi Penyusutan Peralatan Komunikasi Navigasi-Radar	-	-
70	Akumulasi Penyusutan Peralatan Komunikasi Navigasi-Alat Pengatur Telekomunikasi	-	-
71	Akumulasi Penyusutan Peralatan Komunikasi Navigasi-Peralatan Komunikasi untuk Dokumentasi	(7.562.500,00)	(3.932.500,00)
72	Akumulasi Penyusutan Peralatan Komunikasi Navigasi-Peralatan Komunikasi Navigasi Lainnya	-	-
Jumlah		(3.721.051.518,90)	(3.004.502.587,64)

5.2.1.2.7.1.6 Akumulasi Penyusutan Alat Kedokteran dan Kesehatan Rp 18.000.000,00

Akumulasi Penyusutan Alat Kedokteran dan Kesehatan sebesar Rp 20.100.000,00, apabila dibandingkan tahun sebelumnya sebesar Rp 18.000.000,00 mengalami kenaikan sebesar Rp 2.100.000,00 atau 11,67 % dengan rincian sebagai berikut :

	2024 (Rp)	2023 (Rp)	
1	Akumulasi Penyusutan Alat Kedokteran-Alat Kedokteran Umum	-	-
2	Akumulasi Penyusutan Alat Kedokteran-Alat Kedokteran Gigi	-	-
3	Akumulasi Penyusutan Alat Kedokteran-Alat Kedokteran Keluarga Berencana	-	-
4	Akumulasi Penyusutan Alat Kedokteran-Alat Kedokteran Bedah	-	-
6	Akumulasi Penyusutan Alat Kedokteran-Alat Kesehatan Kebidanan dan Penyakit Kandungan	-	-
7	Akumulasi Penyusutan Alat Kedokteran-Alat Kedokteran THT	-	-
5	Akumulasi Penyusutan Alat Kedokteran-Alat Kedokteran Mata	-	-
8	Akumulasi Penyusutan Alat Kedokteran-Alat Kedokteran Bagian Penyakit Dalam	-	-
9	Akumulasi Penyusutan Alat Kedokteran-Alat Kedokteran Kamar Jenazah/Mortuary	-	-
10	Akumulasi Penyusutan Alat Kedokteran-Alat Kedokteran Anak	-	-
11	Akumulasi Penyusutan Alat Kedokteran-Alat Kedokteran Poliklinik	-	-
12	Akumulasi Penyusutan Alat Kedokteran-Alat Kesehatan Rehabilitasi Medis	-	-
13	Akumulasi Penyusutan Alat Kedokteran-Alat Kedokteran Neurologi (Saraf)	-	-
14	Akumulasi Penyusutan Alat Kedokteran-Alat Kedokteran Jantung	-	-
15	Akumulasi Penyusutan Alat Kedokteran-Alat Kedokteran Radiodiagnostic	-	-
16	Akumulasi Penyusutan Alat Kedokteran-Alat Kedokteran Patalogi Anatomy	-	-
17	Akumulasi Penyusutan Alat Kedokteran-Alat Kedokteran Transfusi Darah	-	-
18	Akumulasi Penyusutan Alat Kedokteran-Alat Kedokteran Radioterapi	-	-
19	Akumulasi Penyusutan Alat Kedokteran-Alat Kedokteran Nuklir	-	-
21	Akumulasi Penyusutan Alat Kedokteran-Alat Kedokteran Kulit dan Kelamin	-	-
20	Akumulasi Penyusutan Alat Kedokteran-Alat Kedokteran Gawat Darurat	-	-
22	Akumulasi Penyusutan Alat Kedokteran-Alat Kedokteran Jiwa	-	-
25	Akumulasi Penyusutan Alat Kedokteran-Alat Kedokteran Bedah Ortopedi	-	-
23	Akumulasi Penyusutan Alat Kedokteran-Alat Kedokteran ICU	-	-
24	Akumulasi Penyusutan Alat Kedokteran-Alat Kedokteran ICCU	-	-
26	Akumulasi Penyusutan Alat Kedokteran-Alat Kedokteran Bedah Jantung	-	-
27	Akumulasi Penyusutan Alat Kedokteran-Alat Kedokteran Traditional Medicine	-	-
28	Akumulasi Penyusutan Alat Kedokteran-Alat Kedokteran Anestesi	-	-

29	Akumulasi Penyusutan Alat Kedokteran-Alat Kedokteran Lainnya	-	-
30	Akumulasi Penyusutan Alat Kesehatan Umum- Alat Kesehatan Matra Laut	-	-
31	Akumulasi Penyusutan Alat Kesehatan Umum- Alat Kesehatan Matra Udara	-	-
32	Akumulasi Penyusutan Alat Kesehatan Umum- Alat Kesehatan Kepolisian	-	-
33	Akumulasi Penyusutan Alat Kesehatan Umum- Alat Kesehatan Olahraga	-	-
34	Akumulasi Penyusutan Alat Kesehatan Umum- Alat Kesehatan Umum Lainnya	(20.100.000,00)	(18.000.000,00)
Jumlah		(20.100.000,00)	(18.000.000,00)

5.2.1.2.7.1.7 Akumulasi Penyusutan Alat Laboratorium Rp 125.315.972,22

Akumulasi Penyusutan Alat Laboratorium sebesar Rp 125.315.972,22 apabila dibandingkan tahun sebelumnya sebesar Rp 99.928.055,56 mengalami kenaikan sebesar Rp 25.387.916,67 atau 25,40 % dengan rincian sebagai berikut :

	2024 (Rp)	2023 (Rp)
1 Akumulasi Penyusutan Unit Alat Laboratorium-Alat Laboratorium Kimia Air Teknik Penyehatan	-	-
2 Akumulasi Penyusutan Unit Alat Laboratorium-Alat Laboratorium Mikro Biologi Teknik Penyehatan	-	-
3 Akumulasi Penyusutan Unit Alat Laboratorium-Alat Laboratorium Hidrokimia	-	-
4 Akumulasi Penyusutan Unit Alat Laboratorium-Alat Laboratorium Model Hidrolika	-	-
5 Akumulasi Penyusutan Unit Alat Laboratorium-Alat Laboratorium Batuan/Geologi	-	-
6 Akumulasi Penyusutan Unit Alat Laboratorium-Alat Laboratorium Bahan Bangunan Konstruksi	-	-
7 Akumulasi Penyusutan Unit Alat Laboratorium-Alat Laboratorium Aspal, Cat, dan Kimia	-	-
8 Akumulasi Penyusutan Unit Alat Laboratorium-Alat Laboratorium Mekanika Tanah dan Batuan	-	-
9 Akumulasi Penyusutan Unit Alat Laboratorium-Alat Laboratorium Cocok Tanam	-	-
10 Akumulasi Penyusutan Unit Alat Laboratorium-Alat Laboratorium Logam, Mesin, dan Listrik	(937.500,00)	(487.500,00)
11 Akumulasi Penyusutan Unit Alat Laboratorium-Alat Laboratorium Umum	-	-
12 Akumulasi Penyusutan Unit Alat Laboratorium-Alat Laboratorium Mikrobiologi	-	-
13 Akumulasi Penyusutan Unit Alat Laboratorium-Alat Laboratorium Kimia	-	-
14 Akumulasi Penyusutan Unit Alat Laboratorium-Alat Laboratorium Patologi	-	-
15 Akumulasi Penyusutan Unit Alat Laboratorium-Alat Laboratorium Immunologi	-	-
16 Akumulasi Penyusutan Unit Alat Laboratorium-Alat Laboratorium Hematologi	-	-
17 Akumulasi Penyusutan Unit Alat Laboratorium-Alat Laboratorium Film	-	-
18 Akumulasi Penyusutan Unit Alat Laboratorium-Alat Laboratorium Makanan	-	-
19 Akumulasi Penyusutan Unit Alat Laboratorium-Alat Laboratorium Farmasi	-	-
20 Akumulasi Penyusutan Unit Alat Laboratorium-Alat Laboratorium Fisika	-	-
21 Akumulasi Penyusutan Unit Alat Laboratorium-Alat Laboratorium Hidrodinamika	-	-
22 Akumulasi Penyusutan Unit Alat Laboratorium-Alat Laboratorium Klimatologi	-	-
23 Akumulasi Penyusutan Unit Alat Laboratorium-Alat Laboratorium Proses Peleburan	-	-
24 Akumulasi Penyusutan Unit Alat Laboratorium-Alat Laboratorium Pasir	-	-
25 Akumulasi Penyusutan Unit Alat Laboratorium-Alat Laboratorium Proses Pembuatan Cekatan	-	-
26 Akumulasi Penyusutan Unit Alat Laboratorium-Alat Laboratorium Pembuatan Pola	-	-

27	Akumulasi Penyusutan Unit Alat Laboratorium-Alat Laboratorium Metalografi	-	-
28	Akumulasi Penyusutan Unit Alat Laboratorium-Alat Laboratorium Proses Pengelasan	-	-
29	Akumulasi Penyusutan Unit Alat Laboratorium-Alat Laboratorium Uji Proses Pengelasan	-	-
30	Akumulasi Penyusutan Unit Alat Laboratorium-Alat Laboratorium Proses Pembuatan Logam	-	-
31	Akumulasi Penyusutan Unit Alat Laboratorium-Alat Laboratorium Metrologi	-	-
32	Akumulasi Penyusutan Unit Alat Laboratorium-Alat Laboratorium Pelapisan Logam	-	-
33	Akumulasi Penyusutan Unit Alat Laboratorium-Alat Laboratorium Proses Pengolahan Panas	-	-
34	Akumulasi Penyusutan Unit Alat Laboratorium-Alat Laboratorium Proses Teknologi Tekstil	-	-
35	Akumulasi Penyusutan Unit Alat Laboratorium-Alat Laboratorium Uji Tekstil	-	-
36	Akumulasi Penyusutan Unit Alat Laboratorium-Alat Laboratorium Proses Teknologi Keramik	-	-
37	Akumulasi Penyusutan Unit Alat Laboratorium-Alat Laboratorium Proses Teknologi Kulit, Karet, dan Plastik	-	-
38	Akumulasi Penyusutan Unit Alat Laboratorium-Alat Laboratorium Uji Kulit, Karet, dan Plastik	-	-
39	Akumulasi Penyusutan Unit Alat Laboratorium-Alat Laboratorium Uji Keramik	-	-
40	Akumulasi Penyusutan Unit Alat Laboratorium-Alat Laboratorium Proses Teknologi Selulosa	-	-
41	Akumulasi Penyusutan Unit Alat Laboratorium-Alat Laboratorium Pertanian	(4.531.250,00)	(3.625.000,00)
42	Akumulasi Penyusutan Unit Alat Laboratorium-Alat Laboratorium Elektronika dan Daya	-	-
43	Akumulasi Penyusutan Unit Alat Laboratorium-Alat Laboratorium Energi Surya	-	-
44	Akumulasi Penyusutan Unit Alat Laboratorium-Alat Laboratorium Konversi Batubara dan Biomas	-	-
45	Akumulasi Penyusutan Unit Alat Laboratorium-Alat Laboratorium Oseanografi	-	-
46	Akumulasi Penyusutan Unit Alat Laboratorium-Alat Laboratorium Lingkungan Perairan	-	-
47	Akumulasi Penyusutan Unit Alat Laboratorium-Alat Laboratorium Biologi Perairan	-	-
48	Akumulasi Penyusutan Unit Alat Laboratorium-Alat Laboratorium Biologi	-	-
49	Akumulasi Penyusutan Unit Alat Laboratorium-Alat Laboratorium Geofisika	-	-
50	Akumulasi Penyusutan Unit Alat Laboratorium-Alat Laboratorium Tambang	-	-
51	Akumulasi Penyusutan Unit Alat Laboratorium-Alat Laboratorium Proses/Teknik Kimia	-	-
52	Akumulasi Penyusutan Unit Alat Laboratorium-Alat Laboratorium Proses Industri	-	-
53	Akumulasi Penyusutan Unit Alat Laboratorium-Alat Laboratorium Kesehatan Kerja	(119.625.000,00)	(95.700.000,00)
54	Akumulasi Penyusutan Unit Alat Laboratorium-Laboratorium Kearsipan	-	-
55	Akumulasi Penyusutan Unit Alat Laboratorium-Laboratorium Hematologi dan Urinalisis	-	-
56	Akumulasi Penyusutan Unit Alat Laboratorium-Alat Laboratorium Lain	-	-
57	Akumulasi Penyusutan Unit Alat Laboratorium-Alat Laboratorium Hermodinamika Motor dan	-	-
58	Akumulasi Penyusutan Unit Alat Laboratorium-Alat Laboratorium Pendidikan	-	-
59	Akumulasi Penyusutan Unit Alat Laboratorium-Alat Laboratorium Teknologi Proses Enzim	-	-
60	Akumulasi Penyusutan Unit Alat Laboratorium-Alat Laboratorium Teknik Pantai	-	-
61	Akumulasi Penyusutan Unit Alat Laboratorium-Alat Laboratorium Sumber Daya dan Energi	-	-
62	Akumulasi Penyusutan Unit Alat Laboratorium-Alat Laboratorium Populasi	-	-
63	Akumulasi Penyusutan Unit Alat Laboratorium-Pengukur Gelombang	-	-
64	Akumulasi Penyusutan Unit Alat Laboratorium-Unit Alat Laboratorium Lainnya	-	-
65	Akumulasi Penyusutan Unit Alat Laboratorium Kimia Nuklir-Analytical Instrument	-	-

66	Akumulasi Penyusutan Unit Alat Laboratorium Kimia Nuklir-Instrument Probe/Sensor	-	-
67	Akumulasi Penyusutan Unit Alat Laboratorium Kimia Nuklir-General Laboratory Tool	-	-
68	Akumulasi Penyusutan Unit Alat Laboratorium Kimia Nuklir-Glassware Plastic/Utensils	-	-
69	Akumulasi Penyusutan Unit Alat Laboratorium Kimia Nuklir-Laboratory Safety Equipment	-	-
70	Akumulasi Penyusutan Unit Alat Laboratorium Kimia Nuklir-Unit Alat Laboratorium Kimia Nuklir Lainnya	-	-
71	Akumulasi Penyusutan Alat Peraga Praktik Sekolah-Alat Peraga Praktik Sekolah Bidang Studi: Bahasa Indonesia	-	-
72	Akumulasi Penyusutan Alat Peraga Praktik Sekolah-Alat Peraga Praktik Sekolah Bidang Studi: Matematika	-	-
73	Akumulasi Penyusutan Alat Peraga Praktik Sekolah-Alat Peraga Praktik Sekolah Bidang Studi: IPA Dasar	-	-
74	Akumulasi Penyusutan Alat Peraga Praktik Sekolah-Alat Peraga Praktik Sekolah Bidang Studi: IPA Lanjutan	-	-
75	Akumulasi Penyusutan Alat Peraga Praktik Sekolah-Alat Peraga Praktik Sekolah Bidang Studi: IPA Menengah	-	-
76	Akumulasi Penyusutan Alat Peraga Praktik Sekolah-Alat Peraga Praktik Sekolah Bidang Studi: IPA Atas	-	-
77	Akumulasi Penyusutan Alat Sekolah-Alat Peraga Praktik Studi: IPS	-	-
78	Akumulasi Penyusutan Alat Sekolah-Alat Peraga Praktik Studi: Agama	-	-
79	Akumulasi Penyusutan Alat Sekolah-Alat Peraga Praktik Studi: Keterampilan	-	-
80	Akumulasi Penyusutan Alat Sekolah-Alat Peraga Praktik Studi: Kesenian	-	-
81	Akumulasi Penyusutan Alat Sekolah-Alat Peraga Praktik Studi: Olahraga	-	-
82	Akumulasi Penyusutan Alat Peraga Praktik Sekolah-Alat Peraga Praktik Sekolah Bidang Studi: PKN	-	-
83	Akumulasi Penyusutan Alat Peraga Praktik Sekolah-Alat Peraga Luar Biasa (Tuna Netra, Terapi Fisik, Tuna Daksa, dan Tuna Rungu)	-	-
84	Akumulasi Penyusutan Alat Peraga Praktik Sekolah-Alat Peraga Kejuruan	-	-
85	Akumulasi Penyusutan Alat Peraga Praktik Sekolah-Alat Peraga PAUD/TK	-	-
86	Akumulasi Penyusutan Alat Peraga Praktik Sekolah-Alat Peraga Praktik Sekolah Lainnya	-	-
87	Akumulasi Penyusutan Alat Laboratorium Fisika Nuklir/Elektronika-Radiation Detector	-	-
88	Akumulasi Penyusutan Alat Laboratorium Fisika Nuklir/Elektronika-Modular Counting and Scientific Electronic	-	-
89	Akumulasi Penyusutan Alat Laboratorium Fisika Nuklir/Elektronika-Assembly/Counting System	-	-
90	Akumulasi Penyusutan Alat Laboratorium Fisika Nuklir/Elektronika-Recorder Display	-	-
91	Akumulasi Penyusutan Alat Laboratorium Fisika Nuklir/Elektronika-System/Power Supply	-	-
92	Akumulasi Penyusutan Alat Laboratorium Fisika Nuklir/Elektronika-Measuring/Testing Device	-	-
93	Akumulasi Penyusutan Alat Laboratorium Fisika Nuklir/Elektronika-Opto Electronics	-	-
94	Akumulasi Penyusutan Alat Laboratorium Fisika Nuklir/Elektronika-Accelerator	-	-
95	Akumulasi Penyusutan Alat Laboratorium Fisika Nuklir/Elektronika-Reactor Experimental System	-	-
96	Akumulasi Penyusutan Alat Laboratorium Fisika Nuklir/Elektronika-Alat Laboratorium Fisika Nuklir/Elektronika Lainnya	-	-
97	Akumulasi Penyusutan Alat Proteksi Radiasi/Proteksi Lingkungan-Alat Ukur Fisika Kesehatan	-	-
98	Akumulasi Penyusutan Alat Proteksi Radiasi/Proteksi Lingkungan-Alat Kesehatan Kerja	-	-
99	Akumulasi Penyusutan Alat Proteksi Radiasi/Proteksi Lingkungan-Proteksi Lingkungan	-	-
100	Akumulasi Penyusutan Alat Proteksi Radiasi/Proteksi Lingkungan-Meteorological Equipment	-	-
101	Akumulasi Penyusutan Alat Proteksi Radiasi/Proteksi Lingkungan-Sumber Radiasi	-	-
102	Akumulasi Penyusutan Alat Proteksi Radiasi/Proteksi Lingkungan-Alat Proteksi Radiasi/Proteksi Lingkungan Lainnya	-	-

103	Akumulasi Penyusutan Radiation Application and Non Destructive Testing Laboratory-Radiation Application Equipment	-	-
104	Akumulasi Penyusutan Radiation Application and Non Destructive Testing Laboratory-Non Destructive Test (NDT) Device	-	-
105	Akumulasi Penyusutan Radiation Application and Non Destructive Testing Laboratory-Peralatan Hidrologi	-	-
106	Akumulasi Penyusutan Radiation Application and Non Destructive Testing Laboratory-Radiation Application And Non Destructive Testing Laboratory Lainnya	-	-
107	Akumulasi Penyusutan Alat Laboratorium Lingkungan Hidup-Alat Laboratorium Kualitas Air dan Tanah	-	-
108	Akumulasi Penyusutan Alat Laboratorium Lingkungan Hidup-Alat Laboratorium Kualitas Udara	-	-
109	Akumulasi Penyusutan Alat Laboratorium Lingkungan Hidup-Alat Laboratorium Kebisingan	-	-
110	Akumulasi Penyusutan Alat Laboratorium Lingkungan Hidup-Laboratorium Lingkungan	-	-
111	Akumulasi Penyusutan Alat Laboratorium Lingkungan Hidup-Alat Laboratorium Penunjang	-	-
112	Akumulasi Penyusutan Alat Laboratorium Lingkungan Hidup-Alat Laboratorium Lingkungan Hidup Lainnya	-	-
113	Akumulasi Penyusutan Peralatan Laboratorium Hidrodinamica-Towing Carriage	-	-
114	Akumulasi Penyusutan Peralatan Laboratorium Hidrodinamica-Wave Generator And Absorber	-	-
115	Akumulasi Penyusutan Peralatan Laboratorium Hidrodinamica-Data Acquisition and Analyzing System	-	-
116	Akumulasi Penyusutan Peralatan Laboratorium Hidrodinamica-Cavitation Tunnel	-	-
117	Akumulasi Penyusutan Peralatan Laboratorium Hidrodinamica-Overhead Cranes	-	-
118	Akumulasi Penyusutan Peralatan Laboratorium Hidrodinamica-Peralatan Umum	(222.222,22)	(115.555,56)
119	Akumulasi Penyusutan Peralatan Laboratorium	-	-
120	Akumulasi Penyusutan Peralatan Laboratorium Hidrodinamica-Pemesinan:Propeller Model Workshop	-	-
121	Akumulasi Penyusutan Peralatan Laboratorium Hidrodinamica-Pemesinan:Mechanical Workshop	-	-
122	Akumulasi Penyusutan Peralatan Laboratorium Hidrodinamica-Pemesinan:Precision Mechanical Workshop	-	-
123	Akumulasi Penyusutan Peralatan Laboratorium Hidrodinamica-Pemesinan:Painting Shop	-	-
124	Akumulasi Penyusutan Peralatan Laboratorium Hidrodinamica-Pemesinan:Ship Model Preparation Shop	-	-
125	Akumulasi Penyusutan Peralatan Laboratorium Hidrodinamica-Pemesinan:Electrical Workshop	-	-
126	Akumulasi Penyusutan Peralatan Laboratorium Hidrodinamica-MOB	-	-
127	Akumulasi Penyusutan Peralatan Laboratorium Hidrodinamica-Photo and Film Equipment	-	-
128	Akumulasi Penyusutan Peralatan Laboratorium Hidrodinamica-Peralatan Laboratorium Hidrodinamica Lainnya	-	-
129	Akumulasi Penyusutan Alat Laboratorium Standarisasi Kalibrasi dan Instrumentasi-Alat Laboratorium Kalibrasi Elektromedik dan Biomedik	-	-
130	Akumulasi Penyusutan Alat Laboratorium Standarisasi Kalibrasi dan Instrumentasi-Alat Laboratorium Standar dan Kalibrator	-	-
131	Akumulasi Penyusutan Alat Laboratorium Standarisasi Kalibrasi dan Instrumentasi-Alat Laboratorium Cahaya, Optik, dan Akustik	-	-
132	Akumulasi Penyusutan Alat Laboratorium Standarisasi Kalibrasi dan Instrumentasi-Alat Laboratorium Listrik dan Mekanik	-	-
133	Akumulasi Penyusutan Alat Laboratorium Standarisasi Kalibrasi dan Instrumentasi-Alat Laboratorium Tekanan dan Suhu	-	-
134	Akumulasi Penyusutan Alat Laboratorium Standarisasi Kalibrasi dan Instrumentasi-Alat Laboratorium Standarisasi Kalibrasi dan Instrumentasi Lain	-	-
135	Akumulasi Penyusutan Alat Laboratorium Standarisasi Kalibrasi dan Instrumentasi-Alat Laboratorium Natus	-	-
136	Akumulasi Penyusutan Alat Laboratorium Standarisasi Kalibrasi dan Instrumentasi-Alat Laboratorium Elektronika dan Telekomunikasi Pelayaran	-	-
137	Akumulasi Penyusutan Alat Laboratorium Standarisasi Kalibrasi dan Instrumentasi-Alat Laboratorium Sarana Bantu Navigasi Pelayaran	-	-

138	Akumulasi Penyusutan Alat Laboratorium Standarisasi Kalibrasi dan Instrumentasi-Alat Laboratorium Uji Perangkat	-	-
139	Akumulasi Penyusutan Alat Laboratorium Standarisasi Kalibrasi dan Instrumentasi-Alat Laboratorium Standarisasi Kalibrasi dan Instrumentasi Lainnya	-	-
Jumlah		(125.315.972,22)	(99.928.055,56)

5.2.1.2.7.1.8 Akumulasi Penyusutan Komputer Rp 4.291.814.266,84

Akumulasi Penyusutan Komputer sebesar Rp 4.424.572.785,00, apabila dibandingkan tahun sebelumnya sebesar Rp 4.291.814.266,84 mengalami kenaikan sebesar Rp 132.758.518,16 atau 3,09 % dengan rincian sebagai berikut :

	2024 (Rp)	2023 (Rp)
1 Akumulasi Penyusutan Komputer Unit-Komputer Jaringan	-	-
2 Akumulasi Penyusutan Komputer Unit-Personal Computer	(3.154.933.754,99)	(3.089.066.463,33)
3 Akumulasi Penyusutan Komputer Unit-Komputer Unit Lainnya	-	-
4 Akumulasi Penyusutan Peralatan Komputer-Peralatan Mainframe	(87.524.910,00)	(87.524.910,00)
5 Akumulasi Penyusutan Peralatan Komputer-Peralatan Mini Computer	(334.873.107,00)	(331.854.357,00)
6 Akumulasi Penyusutan Peralatan Komputer-Peralatan Personal Computer	(614.655.895,33)	(609.693.395,33)
7 Akumulasi Penyusutan Peralatan Komputer-Peralatan Jaringan	(232.585.117,68)	(173.675.141,18)
8 Akumulasi Penyusutan Peralatan Komputer-Peralatan Komputer Lainnya	-	-
Jumlah	(4.424.572.785,00)	(4.291.814.266,84)

5.2.1.2.7.1.9 Akumulasi Penyusutan Alat Keselamatan Kerja Rp 81.388.727,29

Akumulasi Penyusutan Alat Keselamatan Kerja sebesar Rp 81.388.727,29, apabila dibandingkan tahun sebelumnya sebesar Rp 42.322.138,19 mengalami kenaikan sebesar Rp 39.066.589,10 atau 92,31 % dengan rincian sebagai berikut :

	2024 (Rp)	2023 (Rp)
1 Akumulasi Penyusutan Alat Deteksi-Radiasi	-	-
2 Akumulasi Penyusutan Alat Deteksi-Suara	-	-
3 Akumulasi Penyusutan Alat Deteksi-Alat Deteksi Lainnya	-	-
4 Akumulasi Penyusutan Alat Pelindung-Baju Pengaman	-	-
5 Akumulasi Penyusutan Alat Pelindung-Masker	-	-
6 Akumulasi Penyusutan Alat Pelindung-Topi Kerja	-	-
7 Akumulasi Penyusutan Alat Pelindung-Sabuk Pengaman	-	-
8 Akumulasi Penyusutan Alat Pelindung-Sepatu Lapangan	-	-
9 Akumulasi Penyusutan Alat Pelindung-Alat Pelindung Lainnya	-	-
10 Akumulasi Penyusutan Alat SAR-Alat Penolong	-	-
11 Akumulasi Penyusutan Alat SAR-Alat Pendukung Pencarian	-	-
12 Akumulasi Penyusutan Alat SAR-Alat Kerja Bawah Air	-	-
13 Akumulasi Penyusutan Alat SAR-Alat SAR Lainnya	-	-
14 Akumulasi Penyusutan Alat Kerja Penerbangan-Peralatan Fasilitas Komunikasi Penerbangan	-	-
15 Akumulasi Penyusutan Alat Kerja Penerbangan-Peralatan Fasilitas Navigasi dan Pengamatan Penerbangan	-	-
16 Akumulasi Penyusutan Alat Kerja Penerbangan-Peralatan Fasilitas Bantu Pendaratan	-	-
17 Akumulasi Penyusutan Alat Kerja Penerbangan-Peralatan Fasilitas Bantu Pelayanan dan Pengamanan Bandar Udara	(81.388.727,29)	(42.322.138,19)
18 Akumulasi Penyusutan Alat Kerja Penerbangan-Peralatan Fasilitas Listrik Bandar Udara	-	-
19 Akumulasi Penyusutan Alat Kerja Penerbangan-Alat Ukur Peralatan Faselistrik	-	-
20 Akumulasi Penyusutan Alat Kerja Penerbangan-Alat Kerja Penerbangan Lainnya	-	-

Jumlah

(81.388.727,29)

(42.322.138,19)

5.2.1.2.7.1.10 Akumulasi Penyusutan Rambu-rambu Rp 13.074.989,00

Akumulasi Penyusutan Rambu-rambu sebesar Rp 13.074.989,00 apabila dibandingkan tahun sebelumnya sebesar Rp 0,00 mengalami kenaikan Rp 13.074.989,00 atau 100 % dengan rincian sebagai berikut :

	2024 (Rp)	2023 (Rp)
1 Akumulasi Penyusutan Rambu-Rambu Lalu Lintas Darat-Rambu Bersuar	-	-
2 Akumulasi Penyusutan Rambu-Rambu Lalu Lintas Darat-Rambu Tidak Bersuar	(13.074.989,00)	-
3 Akumulasi Penyusutan Rambu-Rambu Lalu Lintas Darat-Rambu-Rambu Lalu Lintas Darat Lainnya	-	-
4 Akumulasi Penyusutan Rambu-Rambu Lalu Lintas Udara-Runway/Threshold Light	-	-
6 Akumulasi Penyusutan Rambu-Rambu Lalu Lintas Udara-Visual Approach Slope Indicator (VASI)	-	-
7 Akumulasi Penyusutan Rambu-Rambu Lalu Lintas Udara-Approach Light	-	-
5 Akumulasi Penyusutan Rambu-Rambu Lalu Lintas Udara-Runway Identification Light (REILS)	-	-
8 Akumulasi Penyusutan Rambu-Rambu Lalu Lintas Udara-Signal	-	-
9 Akumulasi Penyusutan Rambu-Rambu Lalu Lintas Udara-Flood Lights	-	-
10 Akumulasi Penyusutan Rambu-Rambu Lalu Lintas Udara-Rambu-Rambu Lalu Lintas Udara Lainnya	-	-
11 Akumulasi Penyusutan Rambu-Rambu Lalu Lintas Laut-Rambu-Rambu Lalu Lintas Laut	-	-
12 Akumulasi Penyusutan Rambu-Rambu Lalu Lintas Laut-Rambu-Rambu Lalu Lintas Laut Lainnya	-	-
Jumlah	(13.074.989,00)	-

5.2.1.2.7.1.11 Akumulasi Penyusutan Peralatan Olahraga Rp 27.687.598.513,93

Akumulasi Penyusutan Peralatan Olahraga sebesar Rp 27.687.598.513,93, apabila dibandingkan tahun sebelumnya sebesar Rp 18.018.123.943,18 mengalami kenaikan sebesar Rp 9.669.474.570,75 atau 53,66% dengan rincian sebagai berikut :

	2024 (Rp)	2023 (Rp)
1 Akumulasi Penyusutan Peralatan Olahraga-Peralatan Olahraga Atletik	(35.062.500,00)	(22.687.500,00)
2 Akumulasi Penyusutan Peralatan Olahraga-Peralatan Permainan	(7.131.134.623,99)	(3.711.168.304,49)
3 Akumulasi Penyusutan Peralatan Olahraga-Peralatan Senam	(1.590.516.000,00)	(1.590.516.000,00)
4 Akumulasi Penyusutan Peralatan Olahraga-Peralatan Olahraga Air	-	-
5 Akumulasi Penyusutan Peralatan Olahraga-Peralatan Olahraga Udara	-	-
6 Akumulasi Penyusutan Peralatan Olahraga-Peralatan Olahraga Lainnya	(18.930.885.389,94)	(12.693.752.138,69)
Jumlah	(27.687.598.513,93)	(18.018.123.943,18)

5.2.1.2.7.2 Akumulasi Penyusutan Gedung dan Bangunan Rp 63.736.798.656,51

Akumulasi Penyusutan Gedung dan Bangunan sebesar Rp 63.736.798.656,51, apabila dibandingkan tahun sebelumnya sebesar Rp 45.072.954.035,56 mengalami kenaikan sebesar Rp 9.669.474.570,75 atau 53,66 % dengan rincian sebagai berikut :

	2024 (Rp)	2023 (Rp)
1 Akumulasi Penyusutan Bangunan Gedung	(62.335.013.865,19)	(43.933.798.527,14)
2 Akumulasi Penyusutan Monumen	(587.948.351,20)	(510.965.834,80)
3 Akumulasi Penyusutan Bangunan Menara	-	-
4 Akumulasi Penyusutan Tugu Tanda Batas	(813.836.440,12)	(628.189.673,62)
Jumlah	(63.736.798.656,51)	(45.072.954.035,56)

5.2.1.2.7.2.1 Akumulasi Penyusutan Bangunan Gedung Rp 62.335.013.865,19

Akumulasi Penyusutan Bangunan Gedung sebesar Rp 62.335.013.865,19 apabila dibandingkan tahun sebelumnya sebesar Rp 43.933.798.527,14 mengalami penurunan sebesar Rp 18.401.215.338,05 atau 41,88% dengan rincian sebagai berikut :

	2024 (Rp)	2023 (Rp)
1 Akumulasi Penyusutan Gedung Tempat Kerja-Bangunan Gedung Kantor	(7.354.538.381,21)	(6.834.723.419,52)
2 Akumulasi Penyusutan Gedung Tempat Kerja-Bangunan Gudang	(804.186.051,78)	(708.789.387,24)
3 Akumulasi Penyusutan Gedung Tempat Kerja-Bangunan Gedung Untuk Bengkel/Hanggar	-	-
4 Akumulasi Penyusutan Gedung Tempat Kerja-Bangunan Gedung Instalasi	-	-
5 Akumulasi Penyusutan Gedung Tempat Kerja-Bangunan Gedung Laboratorium	-	-
6 Akumulasi Penyusutan Gedung Tempat Kerja-Bangunan Kesehatan	-	-
7 Akumulasi Penyusutan Gedung Tempat Kerja-Bangunan Oseanarium/Observatorium	-	-
8 Akumulasi Penyusutan Gedung Tempat Kerja-Bangunan Gedung Tempat Ibadah	(367.843.236,29)	(308.958.865,85)
9 Akumulasi Penyusutan Gedung Tempat Kerja-Bangunan Gedung Tempat Pertemuan	(1.547.376.520,00)	(1.406.335.240,00)
10 Akumulasi Penyusutan Gedung Tempat Kerja-Bangunan Gedung Tempat Pendidikan	(84.152.400,00)	(70.127.000,00)
11 Akumulasi Penyusutan Gedung Tempat Kerja-Bangunan Gedung Tempat Olahraga	(42.379.185.916,62)	(25.783.366.669,95)
12 Akumulasi Penyusutan Gedung Tempat Kerja-Bangunan Gedung Pertokoan/Koperasi/Pasar	(1.076.480.181,00)	(956.896.533,00)
13 Akumulasi Penyusutan Gedung Tempat Kerja-Bangunan Gedung untuk Pos Jaga	(31.113.366,38)	(25.562.543,48)
14 Akumulasi Penyusutan Gedung Tempat Kerja-Bangunan Gedung Garasi/Pool	-	-
15 Akumulasi Penyusutan Gedung Tempat Kerja-Bangunan Gedung Pemotong Hewan	-	-
16 Akumulasi Penyusutan Gedung Tempat Kerja-Bangunan Gedung Perpustakaan	-	-
17 Akumulasi Penyusutan Gedung Tempat Kerja-Bangunan Gedung Museum	(1.230.088.521,11)	(1.106.168.105,94)
18 Akumulasi Penyusutan Gedung Tempat Kerja-Bangunan Gedung Terminal/Pelabuhan/Bandara	-	-
19 Akumulasi Penyusutan Gedung Tempat Kerja-Bangunan Pengujian Kelaikan	-	-
20 Akumulasi Penyusutan Gedung Tempat Kerja-Bangunan Gedung Lembaga Masyarakat	-	-
21 Akumulasi Penyusutan Gedung Tempat Kerja-Bangunan Rumah Tahanan	-	-
22 Akumulasi Penyusutan Gedung Tempat Kerja-Bangunan Gedung Krematorium	-	-
23 Akumulasi Penyusutan Gedung Tempat Kerja-Bangunan Pembakaran Bangkai Hewan	-	-
24 Akumulasi Penyusutan Gedung Tempat Kerja-Bangunan Tempat Persidangan	-	-
25 Akumulasi Penyusutan Gedung Tempat Kerja-Bangunan Terbuka	(80.875.988,15)	(60.866.118,21)
26 Akumulasi Penyusutan Gedung Tempat Kerja-Bangunan Penampung Sekam	-	-
27 Akumulasi Penyusutan Gedung Tempat Kerja-Bangunan Tempat Pelelangan Ikan (TPI)	-	-
28 Akumulasi Penyusutan Gedung Tempat Kerja-Bangunan Industri	-	-

29	Akumulasi Penyusutan Gedung Tempat Kerja-Bangunan Peternakan/Perikanan	(982.346,67)	-
30	Akumulasi Penyusutan Bangunan Gedung Tempat Kerja Lainnya	-	-
31	Akumulasi Penyusutan Gedung Tempat Kerja-Bangunan Peralatan Geofisika	-	-
32	Akumulasi Penyusutan Gedung Tempat Kerja-Bangunan Fasilitas Umum	-	-
33	Akumulasi Penyusutan Gedung Tempat Kerja-Bangunan Parkir	(264.023.857,54)	(137.292.405,92)
34	Akumulasi Penyusutan Gedung Tempat Kerja-Bangunan Gedung Pabrik	-	-
35	Akumulasi Penyusutan Gedung Tempat Kerja-Bangunan Stasiun Bus	-	-
36	Akumulasi Penyusutan Gedung Tempat Kerja-Taman	(304.127.894,91)	(228.011.079,91)
37	Akumulasi Penyusutan Gedung Tempat Kerja-Bangunan Gedung Tempat Kerja Lainnya	(108.778.576,92)	(87.540.155,10)
38	Akumulasi Penyusutan Bangunan Gedung Tempat Tinggal-Rumah Negara Golongan I	-	-
39	Akumulasi Penyusutan Bangunan Gedung Tempat Tinggal-Rumah Negara Golongan II	(382.421.308,56)	(366.508.885,81)
40	Akumulasi Penyusutan Bangunan Gedung Tempat Tinggal-Rumah Negara Golongan III	-	-
41	Akumulasi Penyusutan Bangunan Gedung Tempat Tinggal-Mess/Wisma/Bungalow/ Tempat Peristirahatan	(210.277.981,80)	(181.168.753,27)
42	Akumulasi Penyusutan Bangunan Gedung Tempat Tinggal-Asrama	(990.405.943,44)	(754.470.205,17)
43	Akumulasi Penyusutan Bangunan Gedung Tempat Tinggal-Hotel	(3.741.757.274,03)	(3.595.690.119,36)
44	Akumulasi Penyusutan Bangunan Gedung Tempat Tinggal-Motel	(1.315.669.469,75)	(1.268.901.839,41)
45	Akumulasi Penyusutan Bangunan Gedung Tempat Tinggal-Flat/Rumah Susun	-	-
46	Akumulasi Penyusutan Bangunan Gedung Tempat Tinggal-Rumah Negara Dalam Proses Penggolongan	-	-
47	Akumulasi Penyusutan Bangunan Gedung Tempat Tinggal-Panti Asuhan	-	-
48	Akumulasi Penyusutan Bangunan Gedung Tempat Tinggal-Apartemen	-	-
49	Akumulasi Penyusutan Bangunan Gedung Tempat Tinggal-Rumah Tidak Bersusun	(16.686.300,00)	(14.981.200,00)
50	Akumulasi Penyusutan Bangunan Gedung Tempat Tinggal-Bangunan Gedung Tempat Tinggal Lainnya	(44.042.349,03)	(37.440.000,00)
	Jumlah	(62.335.013.865,19)	(43.933.798.527,14)

5.2.1.2.7.2.2 Akumulasi Penyusutan Monumen Rp 510.965.834,80

Akumulasi Penyusutan Monumen sebesar Rp 587.948.351,20, apabila dibandingkan tahun sebelumnya sebesar Rp 510.965.834,80 mengalami kenaikan Rp 76.982.516,40 atau 15,06 % rincian sebagai berikut :

	2024 (Rp)	2023 (Rp)
1 Akumulasi Penyusutan Candi/Tugu Peringatan/Prasasti-Candi	-	-
2 Akumulasi Penyusutan Candi/Tugu Peringatan/Prasasti-Tugu	(587.948.351,20)	(510.965.834,80)
3 Akumulasi Penyusutan Candi/Tugu Peringatan/Prasasti-Bangunan Peninggalan	-	-
4 Akumulasi Penyusutan Candi/Tugu Peringatan/Prasasti-Candi/Tugu Peringatan/ Prasasti Lainnya	-	-
Jumlah	(587.948.351,20)	(510.965.834,80)

5.2.1.2.7.2.3 Akumulasi Penyusutan Tugu Titik Kontrol/Pasti Rp 813.836.440,12

Akumulasi Penyusutan Tugu Titik Kontrol/Pasti sebesar Rp 813.836.440,12 apabila dibandingkan tahun sebelumnya sebesar Rp 628.189.673,62 mengalami kenaikan sebesar Rp 175.646.766,50 atau 27,96% dengan rincian sebagai berikut :

	2024 (Rp)	2023 (Rp)
1 Akumulasi Penyusutan Tugu Tanda Batas-Tugu/Tanda Batas Administrasi	(176.652.419,44)	(134.981.215,89)
2 Akumulasi Penyusutan Tugu Tanda Batas-Tugu/Tanda Jaring Kontrol Geodesi	-	-
3 Akumulasi Penyusutan Tugu Tanda Batas-Pilar/Tugu/Tanda Lainnya	-	-
4 Akumulasi Penyusutan Tugu Tanda Batas-Pagar	(606.149.983,51)	(477.070.758,40)
5 Akumulasi Penyusutan Tugu Tanda Batas-Tugu/Tanda Batas Lainnya	(31.034.037,17)	(16.137.699,33)

Jumlah	(813.836.440,12)	(628.189.673,62)
--------	------------------	------------------

5.2.1.2.7.3 Akumulasi Penyusutan Jalan, Irigasi, dan Jaringan Rp 5.167.981.983,25

Akumulasi Penyusutan Jalan, Irigasi dan Jaringan sebesar Rp 5.167.981.983,25, apabila dibandingkan tahun sebelumnya sebesar Rp 3.088.185.341,33 mengalami kenaikan sebesar Rp 2.079.796.641,92 atau 67,34 % dengan rincian sebagai berikut :

	2024 (Rp)	2023 (Rp)
1 Akumulasi Penyusutan Jalan dan Jembatan	(4.102.311.114,58)	(2.331.273.163,72)
2 Akumulasi Penyusutan Bangunan Air	(1.049.105.368,67)	(691.172.384,81)
3 Akumulasi Penyusutan Instalasi	(12.194.000,00)	(61.340.588,00)
4 Akumulasi Penyusutan Jaringan	(4.371.500,00)	(4.399.204,80)
Jumlah	(5.167.981.983,25)	(3.088.185.341,33)

5.2.1.2.7.3.1 Akumulasi Penyusutan Jalan dan Jembatan Rp 632.391.836,40

Akumulasi Penyusutan Jalan dan Jembatan sebesar Rp 4.102.311.114,58, apabila dibandingkan tahun sebelumnya sebesar Rp 2.331.273.163,72 mengalami kenaikan sebesar Rp 1.771.037.950,86 atau 75,96 % dengan rincian sebagai berikut :

	2024 (Rp)	2023 (Rp)
1 Akumulasi Penyusutan Jalan-Jalan Nasional	-	-
2 Akumulasi Penyusutan Jalan-Jalan Provinsi	-	-
3 Akumulasi Penyusutan Jalan-Jalan Kabupaten	-	-
4 Akumulasi Penyusutan Jalan-Jalan Kota	-	-
5 Akumulasi Penyusutan Jalan-Jalan Desa	-	-
6 Akumulasi Penyusutan Jalan-Jalan Tol	-	-
7 Akumulasi Penyusutan Jalan-Jalan Kereta Api	-	-
8 Akumulasi Penyusutan Jalan-Landasan Pacu Pesawat Terbang	-	-
9 Akumulasi Penyusutan Jalan-Jalan Khusus	(4.050.700.254,58)	(2.285.396.843,72)
10 Akumulasi Penyusutan Jalan-Jalan Lainnya	-	-
11 Akumulasi Penyusutan Jembatan-Jembatan pada Jalan Nasional	-	-
12 Akumulasi Penyusutan pada Jalan Provinsi	-	-
13 Akumulasi Penyusutan pada Jalan Kabupaten	-	-
14 Akumulasi Penyusutan pada Jalan Kota	-	-
15 Akumulasi Penyusutan pada Jalan Desa	-	-
16 Akumulasi Penyusutan pada Jalan Tol	-	-
17 Akumulasi Penyusutan Jembatan-Jembatan pada Jalan Kereta Api	-	-
18 Akumulasi Penyusutan Jembatan-Jembatan pada Landasan Pacu Pesawat Terbang	-	-
19 Akumulasi Penyusutan Jembatan-Jembatan pada Jalan Khusus	-	-
20 Akumulasi Penyusutan Jembatan-Jembatan Penyeberangan	(51.610.860,00)	(45.876.320,00)
21 Akumulasi Penyusutan Jembatan-Jembatan Labuh/Sandar Pada Terminal	-	-
22 Akumulasi Penyusutan Jembatan-Jembatan Pengukur	-	-
23 Akumulasi Penyusutan Jembatan-Jembatan Lainnya	-	-
Jumlah	(4.102.311.114,58)	(2.331.273.163,72)

5.2.1.2.7.3.1 Akumulasi Penyusutan Bangunan Air Rp 1.049.105.368,67

Akumulasi Penyusutan Bangunan Air sebesar Rp 1.049.105.368,67 apabila dibandingkan tahun sebelumnya sebesar Rp 691.172.384,81 mengalami kenaikan sebesar Rp 357.932.983,86 atau 51,78% dengan rincian sebagai berikut :

	2024 (Rp)	2023 (Rp)
1 Akumulasi Penyusutan Bangunan Air Irigasi-Bangunan Waduk Irigasi	-	-
2 Akumulasi Penyusutan Bangunan Air Irigasi-Bangunan Pengambilan Irigasi	-	-
3 Akumulasi Penyusutan Bangunan Air Irigasi-Bangunan Pembawa Irigasi	-	-

4	Akumulasi Penyusutan Bangunan Air Irigasi-Bangunan Pembuang Irigasi	-	-
5	Akumulasi Penyusutan Bangunan Air Irigasi-Bangunan Pengaman Irigasi	-	-
6	Akumulasi Penyusutan Bangunan Air Irigasi-Bangunan Pelengkap Irigasi	-	-
7	Akumulasi Penyusutan Bangunan Air Irigasi-Bangunan Sawah Irigasi	-	-
8	Akumulasi Penyusutan Bangunan Air Irigasi-Bangunan Air Irigasi Lainnya	-	-
9	Akumulasi Penyusutan Bangunan Pengairan Pasang Surut-Bangunan Waduk Pasang Surut	-	-
10	Akumulasi Penyusutan Bangunan Pengairan Pasang Surut-Bangunan Pengambilan Pasang Surut	-	-
11	Akumulasi Penyusutan Bangunan Pengairan Pasang Surut-Bangunan Pembawa Pasang Surut	-	-
12	Akumulasi Penyusutan Bangunan Pengairan Pasang Surut-Saluran Pembuang Pasang Surut	-	-
13	Akumulasi Penyusutan Bangunan Pengairan Pasang Surut-Bangunan Pengaman Pasang Surut	-	-
14	Akumulasi Penyusutan Bangunan Pengairan Pasang Surut-Bangunan Pelengkap Pasang Surut	-	-
15	Akumulasi Penyusutan Bangunan Pengairan Pasang Surut-Bangunan Sawah Pasang Surut	-	-
16	Akumulasi Penyusutan Bangunan Pengairan Pasang Surut-Bangunan Pengairan Pasang Surut Lainnya	-	-
17	Akumulasi Penyusutan Bangunan Pengembangan Rawa dan Polder-Bangunan Waduk Pengembangan Rawa	-	-
18	Akumulasi Penyusutan Bangunan Pengembangan Rawa dan Polder-Bangunan Pengambilan Pengembangan Rawa	-	-
19	Akumulasi Penyusutan Bangunan Pengembangan Rawa dan Polder-Bangunan Pembawa Pengembangan Rawa	-	-
20	Akumulasi Penyusutan Bangunan Pengembangan Rawa dan Polder-Bangunan Pembuang Pengembangan Rawa	-	-
21	Akumulasi Penyusutan Bangunan Pengembangan Rawa dan Polder-Bangunan Pengaman Pengembangan Rawa	-	-
22	Akumulasi Penyusutan Bangunan Pengembangan Rawa dan Polder-Bangunan Pelengkap Pengembangan Rawa	-	-
23	Akumulasi Penyusutan Bangunan Pengembangan Rawa dan Polder-Bangunan Sawah Pengembangan Rawa	-	-
24	Akumulasi Penyusutan Bangunan Pengembangan Rawa dan Polder-Bangunan Pengembangan Rawa Dan Polder Lainnya	-	-
25	Akumulasi Penyusutan Bangunan Pengaman Sungai/Pantai dan Penanggulangan Bencana Alam-Bangunan Pengaman Sungai/Pantai dan Penanggulangan Bencana Alam	-	-
26	Akumulasi Penyusutan Bangunan Pengaman Sungai/Pantai dan Penanggulangan Bencana Alam-Bangunan Pengambilan Pengaman Sungai/Pantai	-	-
27	Akumulasi Penyusutan Bangunan Pengaman Sungai/Pantai dan Penanggulangan Bencana Alam-Bangunan Pembawa Pengaman Sungai/Pantai	-	-
28	Akumulasi Penyusutan Bangunan Pengaman Sungai/Pantai dan Penanggulangan Bencana Alam-Bangunan Pembuang Pengaman Sungai	(799.774.599,09)	(430.819.391,53)
29	Akumulasi Penyusutan Bangunan Pengaman Sungai/Pantai dan Penanggulangan Bencana Alam-Bangunan Pengaman Pengaman Sungai/Pantai	-	-
30	Akumulasi Penyusutan Bangunan Pengaman Sungai/Pantai dan Penanggulangan Bencana Alam-Bangunan Pelengkap Pengaman Sungai	-	-
31	Akumulasi Penyusutan Bangunan Pengaman Sungai/Pantai dan Penanggulangan Bencana Alam-Bangunan Pengaman Sungai/Pantai dan Penanggulangan Bencana Alam Lainnya	-	-
32	Akumulasi Penyusutan Bangunan Pengembangan Sumber Air dan Air Tanah-Bangunan Waduk Pengembangan Sumber Air	-	-
33	Akumulasi Penyusutan Bangunan Pengembangan Sumber Air dan Air Tanah-Bangunan Pengambilan Pengembangan Sumber Air	(142.383.933,33)	(164.722.253,83)
34	Akumulasi Penyusutan Bangunan Pengembangan Sumber Air dan Air Tanah-Bangunan Pembawa Pengembangan Sumber Air	-	-
35	Akumulasi Penyusutan Bangunan Pengembangan Sumber Air dan Air Tanah-Bangunan Pembuang Pengembangan Sumber Air	-	-
36	Akumulasi Penyusutan Bangunan Pengembangan Sumber Air dan Air Tanah-Bangunan Pengaman Pengembangan Sumber Air	-	-
37	Akumulasi Penyusutan Bangunan Pengembangan Sumber Air dan Air Tanah-Bangunan Pelengkap Pengembangan Sumber Air	-	-
38	Akumulasi Penyusutan Bangunan Pengembangan Sumber Air dan Air Tanah-Bangunan Sawah Irigasi Air Tanah	-	-
39	Akumulasi Penyusutan Bangunan Pengembangan Sumber Air dan Air Tanah-Bangunan Pengembangan Sumber Air dan Air Tanah Lainnya	-	-
40	Akumulasi Penyusutan Bangunan Air Bersih/Air Baku-Bangunan Waduk Air Bersih/Air Baku	(21.691.250,00)	(18.592.500,00)
41	Akumulasi Penyusutan Bangunan Air Bersih/Air Baku-Bangunan Pengambilan Air Bersih/Air Baku	-	(1.181.818,20)
42	Akumulasi Penyusutan Bangunan Air Bersih/Air Baku-Bangunan	-	-

	Pembawa Air Bersih/Air Baku		
43	Akumulasi Penyusutan Bangunan Air Bersih/Air Baku-Bangunan Pembuang Air Bersih/Air Baku	-	-
44	Akumulasi Penyusutan Bangunan Air Bersih/Air Baku-Bangunan Pelengkap Air Bersih/Air Baku	(85.255.586,25)	(75.856.421,25)
45	Akumulasi Penyusutan Bangunan Air Bersih/Air Baku-Bangunan Air Bersih/Air Baku Lainnya	-	-
46	Akumulasi Penyusutan Bangunan Air Kotor-Bangunan Pembawa Air Kotor	-	-
47	Akumulasi Penyusutan Bangunan Air Kotor-Bangunan Waduk Air Kotor	-	-
48	Akumulasi Penyusutan Bangunan Air Kotor-Bangunan Pembuang Air Kotor	-	-
49	Akumulasi Penyusutan Bangunan Air Kotor-Bangunan Pengaman Air Kotor	-	-
50	Akumulasi Penyusutan Bangunan Air Kotor-Bangunan Pelengkap Air Kotor	-	-
51	Akumulasi Penyusutan Bangunan Air Kotor-Bangunan Air Kotor Lainnya	-	-
	Jumlah	(1.049.105.368,67)	(691.172.384,81)

5.2.1.2.7.3.2 Akumulasi Penyusutan Instalasi Rp 12.194.000,00

Akumulasi Penyusutan Instalasi sebesar Rp 12.194.000,00 apabila dibandingkan tahun sebelumnya sebesar Rp 61.340.588,00 mengalami penurunan sebesar Rp 49.146.588,00 atau 80,12 % dengan rincian sebagai berikut :

		2024 (Rp)	2023 (Rp)
1	Akumulasi Penyusutan Instalasi Air Bersih/Air Baku-Instalasi Air Permukaan	-	-
2	Akumulasi Penyusutan Instalasi Air Bersih/Air Baku-Instalasi Air Sumber/Mata Air	-	-
3	Akumulasi Penyusutan Instalasi Air Bersih/Air Baku-Instalasi Air Tanah Dalam	-	(12.135.721,33)
4	Akumulasi Penyusutan Instalasi Air Bersih/Air Baku-Instalasi Air Tanah Dangkal	-	-
5	Akumulasi Penyusutan Instalasi Air Bersih/Air Baku-Instalasi Air Bersih/Air Baku Lainnya	(12.194.000,00)	(49.204.866,67)
6	Akumulasi Penyusutan Instalasi Air Kotor-Instalasi Air Buangan Domestik	-	-
7	Akumulasi Penyusutan Instalasi Air Kotor-Instalasi Air Buangan Industri	-	-
8	Akumulasi Penyusutan Instalasi Air Kotor-Instalasi Air Buangan Pertanian	-	-
9	Akumulasi Penyusutan Instalasi Air Kotor-Instalasi Air Kotor Lainnya	-	-
10	Akumulasi Penyusutan Instalasi Pengolahan Sampah-Instalasi Pengolahan Sampah Organik	-	-
11	Akumulasi Penyusutan Instalasi Pengolahan Sampah-Instalasi Pengolahan Sampah Non Organik	-	-
12	Akumulasi Penyusutan Instalasi Pengolahan Sampah-Bangunan Penampung Sampah	-	-
13	Akumulasi Penyusutan Instalasi Pengolahan Sampah-Instalasi Pengolahan Sampah Lainnya	-	-
14	Akumulasi Penyusutan Instalasi Pengolahan Bahan Bangunan-Instalasi Pengolahan Bahan Bangunan Percontohan	-	-
15	Akumulasi Penyusutan Instalasi Pengolahan Bahan Bangunan-Instalasi Pengolahan Bahan Bangunan Perintis	-	-
16	Akumulasi Penyusutan Instalasi Pengolahan Bahan Bangunan-Instalasi Pengolahan Bahan Bangunan Terapan	-	-
17	Akumulasi Penyusutan Instalasi Pengolahan Bahan Bangunan-Instalasi Pengolahan Bahan Bangunan Lainnya	-	-
18	Akumulasi Penyusutan Instalasi Pembangkit Listrik-Instalasi Pembangkit Listrik Tenaga Air (PLTA)	-	-
19	Akumulasi Penyusutan Instalasi Pembangkit Listrik-Instalasi Pembangkit Listrik Tenaga Diesel (PLTD)	-	-
20	Akumulasi Penyusutan Instalasi Pembangkit Listrik-Instalasi Pembangkit Listrik Tenaga Mikro Hidro (PLTM)	-	-
21	Akumulasi Penyusutan Instalasi Pembangkit Listrik-Instalasi Pembangkit Listrik Tenaga Angin (PLTAN)	-	-
22	Akumulasi Penyusutan Instalasi Pembangkit Listrik-Instalasi Pembangkit Listrik Tenaga Uap (PLTU)	-	-

23	Akumulasi Penyusutan Instalasi Pembangkit Listrik-Instalasi Pembangkit Listrik Tenaga Nuklir (PLTN)	-	-
24	Akumulasi Penyusutan Instalasi Pembangkit Listrik-Instalasi Pembangkit Listrik Tenaga Gas (PLTG)	-	-
25	Akumulasi Penyusutan Instalasi Pembangkit Listrik-Instalasi Pembangkit Listrik Tenaga Panas Bumi (PLTP)	-	-
26	Akumulasi Penyusutan Instalasi Pembangkit Listrik-Instalasi Pembangkit Listrik Tenaga Surya (PLTS)	-	-
27	Akumulasi Penyusutan Instalasi Pembangkit Listrik-Instalasi Pembangkit Listrik Tenaga Biogas (PLTB)	-	-
28	Akumulasi Penyusutan Instalasi Pembangkit Listrik-Instalasi Pembangkit Listrik Tenaga Samudera/Gelombang Samudera	-	-
29	Akumulasi Penyusutan Instalasi Pembangkit Listrik-Instalasi Pembangkit Listrik Lainnya	-	-
30	Akumulasi Penyusutan Instalasi Gardu Listrik-Instalasi Gardu Listrik Induk	-	-
31	Akumulasi Penyusutan Instalasi Gardu Listrik-Instalasi Gardu Listrik Distribusi	-	-
32	Akumulasi Penyusutan Instalasi Gardu Listrik-Instalasi Pusat Pengatur Listrik	-	-
33	Akumulasi Penyusutan Instalasi Gardu Listrik-Instalasi Gardu Listrik Lainnya	-	-
34	Akumulasi Penyusutan Instalasi Pertahanan- Instalasi Pertahanan di Darat	-	-
35	Akumulasi Penyusutan Instalasi Pertahanan- Instalasi Pertahanan Lainnya	-	-
36	Akumulasi Penyusutan Instalasi Gas-Instalasi Gardu Gas	-	-
37	Akumulasi Penyusutan Instalasi Gas-Instalasi Jaringan Pipa Gas	-	-
38	Akumulasi Penyusutan Instalasi Gas-Instalasi Pengolahan Gas	-	-
39	Akumulasi Penyusutan Instalasi Gas-Instalasi Gas Lainnya	-	-
40	Akumulasi Penyusutan Instalasi Pengaman- Instalasi Pengaman Penangkal Petir	-	-
41	Akumulasi Penyusutan Instalasi Pengaman- Instalasi Reaktor Nuklir	-	-
42	Akumulasi Penyusutan Instalasi Pengaman- Instalasi Pengolahan Limbah Radioaktif	-	-
43	Akumulasi Penyusutan Instalasi Pengaman- Instalasi Pengaman Lainnya	-	-
44	Akumulasi Penyusutan Instalasi Lain-Instalasi Lain	-	-
	Jumlah	(12.194.000,00)	(61.340.588,00)

5.2.1.2.7.3.3 Akumulasi Penyusutan Jaringan Rp 4.371.500

Akumulasi Penyusutan Jaringan sebesar Rp 4.371.500,00 apabila dibandingkan tahun sebelumnya sebesar Rp 4.399.204,80 mengalami penurunan Rp 27.704,80 atau 0,63 % dengan rincian sebagai berikut :

		2024 (Rp)	2023 (Rp)
1	Akumulasi Penyusutan Jaringan Air Minum-Jaringan Pembawa	-	-
2	Akumulasi Penyusutan Jaringan Air Minum-Jaringan Induk Distribusi	-	-
3	Akumulasi Penyusutan Jaringan Air Minum-Jaringan Cabang Distribusi	-	-
4	Akumulasi Penyusutan Jaringan Air Minum-Jaringan Sambungan ke Rumah	-	-
5	Akumulasi Penyusutan Jaringan Air Minum-Jaringan Air Minum Lainnya	-	-
6	Akumulasi Penyusutan Jaringan Listrik-Jaringan Transmisi	-	-
7	Akumulasi Penyusutan Jaringan Listrik-Jaringan Distribusi	(4.371.500,00)	(3.747.000,00)
8	Akumulasi Penyusutan Jaringan Listrik-Jaringan Listrik Lainnya	-	-
9	Akumulasi Penyusutan Jaringan Telepon-Jaringan Telepon di atas Tanah	-	(652.204,80)
10	Akumulasi Penyusutan Jaringan Telepon-Jaringan Telepon di bawah Tanah	-	-
11	Akumulasi Penyusutan Jaringan Jaringan Telepon di dalam Air	-	-
12	Akumulasi Penyusutan Jaringan Jaringan dengan Media Udara	-	-
13	Akumulasi Penyusutan Jaringan Telepon Lainnya	-	-

14	Akumulasi Penyusutan Jaringan Gas-Jaringan Pipa Gas Transmisi	-	-
15	Akumulasi Penyusutan Jaringan Gas-Jaringan Pipa Distribusi	-	-
16	Akumulasi Penyusutan Jaringan Gas-Jaringan Pipa Dinas	-	-
17	Akumulasi Penyusutan Jaringan Gas-Jaringan BBM	-	-
18	Akumulasi Penyusutan Jaringan Gas-Jaringan Gas Lainnya	-	-
Jumlah		(4.371.500,00)	(4.399.204,80)

5.2.1.3 Aset Lainnya Rp 9.564.732.137,14

Aset Lainnya sebesar Rp 9.564.732.137,14, apabila dibandingkan tahun sebelumnya sebesar Rp 9.558.190.506,21 mengalami kenaikan sebesar Rp 6.541.630,93 atau 0,07% dengan rincian sebagai berikut :

	2024 (Rp)	2023 (Rp)
1	Tagihan Jangka Panjang	-
2	Kemitraan dengan Pihak Ketiga	4.504.850.000,00
3	Aset Tidak Berwujud	1.644.751.400,00
4	Aset Lain-lain	18.610.127.346,00
5	Akumulasi Amortisasi Aset Tidak Berwujud	(1.191.676.893,22)
6	Akumulasi Penyusutan Aset Lainnya	(14.003.319.715,64)
7	Kas yang Dibatasi Penggunaannya	-
8	Dana Transfer Treasury Deposit Facility (TDF)	-
Jumlah		9.564.732.137,14

5.2.1.3.1 Kemitraan dengan Pihak Ketiga Rp 4.504.850.000,00

Kemitraan dengan Pihak Ketiga sebesar Rp 4.504.850.000,00, apabila dibandingkan tahun sebelumnya sebesar Rp 4.339.850.000,00 mengalami kenaikan sebesar Rp 165.000.000,00 atau 3,80 % dengan rincian sebagai berikut :

	2024 (Rp)	2023 (Rp)
1	Sewa	1.560.000.000,00
2	Kerja Sama Pemanfaatan	2.944.850.000,00
3	Bangun Guna Serah/Bangun Serah Guna (BGS/BSG)	-
4	Kerja Sama Penyediaan Infrastruktur	-
Jumlah		4.504.850.000,00

5.2.1.3.2 Aset Tidak Berwujud Rp 1.644.751.400,00

Aset Tidak Berwujud sebesar Rp 1.644.751.400,00 apabila dibandingkan tahun sebelumnya sebesar Rp 1.545.001.400,00 mengalami kenaikan sebesar Rp 99.750.000,00 atau 6,46 % dengan rincian sebagai berikut :

	2024 (Rp)	2023 (Rp)
1	Goodwill	-
2	Lisensi dan Franchise	-
3	Hak Cipta	-
4	Hak Paten	-
5	Software	1.455.385.400,00
6	Kajian	189.366.000,00
7	Aset Tidak Berwujud Yang Mempunyai Nilai Sejarah/Budaya	-
8	Aset Tidak Berwujud Dalam Pengerjaan	-
9	Aset Tidak Berwujud Lainnya	-
Jumlah		1.644.751.400,00

5.2.1.3.3 Aset Lain-Lain Rp 18.610.127.346,00

Aset Lain-Lain sebesar Rp 18.610.127.346,00 apabila dibandingkan tahun sebelumnya sebesar Rp 18.520.814.257,00 mengalami kenaikan sebesar Rp 89.313.089,00 atau 0,48% dengan rincian sebagai berikut :

	2024 (Rp)	2023 (Rp)
1 Aset Rusak Berat/Usang	18.413.344.646,00	17.823.000.997,00
2 Aset Tetap yang Tidak Digunakan Dalam Operasional Pemerintah	196.782.700,00	697.813.260,00
Jumlah	18.610.127.346,00	18.520.814.257,00

5.2.1.3.4 Akumulasi Amortisasi Aset Tidak Berwujud Rp 1.191.676.893,22

Akumulasi Amortisasi Aset Tidak Berwujud sebesar Rp 1.191.676.893,22, apabila dibandingkan tahun sebelumnya sebesar Rp 912.580.885,48 mengalami kenaikan sebesar Rp 279.096.007,74 atau 30,58% dengan rincian sebagai berikut :

	2024 (Rp)	2023 (Rp)
1 Akumulasi Amortisasi Aset Tidak Berwujud-Lisensi dan Frenchise	-	-
2 Akumulasi Amortisasi Aset Tidak Berwujud-Hak Cipta	-	-
3 Akumulasi Amortisasi Aset Tidak Berwujud-Hak Paten	-	-
4 Akumulasi Amortisasi Aset Tidak Berwujud-Software	(1.053.045.909,89)	(811.823.102,15)
5 Akumulasi Amortisasi Aset Tidak Berwujud-Kajian	(138.630.983,33)	(100.757.783,33)
Jumlah	(1.191.676.893,22)	(912.580.885,48)

5.2.1.3.5 Akumulasi Penyusutan Aset Lainnya Rp 14.003.319.715,64

Akumulasi Penyusutan Aset Lainnya sebesar Rp 14.003.319.715,64, apabila dibandingkan tahun sebelumnya sebesar Rp 13.934.894.265,31 mengalami kenaikan sebesar Rp 68.425.450,33 atau 0,49% dengan rincian sebagai berikut :

	2024 (Rp)	2023 (Rp)
1 Akumulasi Penyusutan Kemitraan Dengan Pihak Ketiga-Sewa	-	-
2 Akumulasi Penyusutan Aset Lain-Lain	(14.003.319.715,64)	(13.934.894.265,31)
Jumlah	(14.003.319.715,64)	(13.934.894.265,31)

5.2.2 EKUITAS Rp 517.511.642.377,11

Ekuitas sebesar Rp 517.511.642.377,11 apabila dibandingkan tahun sebelumnya sebesar Rp 915.818.176.349,29 mengalami penurunan sebesar Rp 398.306.533.972,18 atau 43,49 % dengan rincian sebagai berikut :

	2024 (Rp)	2023 (Rp)
1 Ekuitas	517.511.642.377,11	915.818.176.349,29
2 Ekuitas SAL		
3 Ekuitas untuk Dikonsolidasikan		
Jumlah	517.511.642.377,11	915.818.176.349,29

5.3 PENJELASAN POS-POS LAPORAN OPERASIONAL

Laporan Operasional (LO) merupakan komponen laporan keuangan yang menyediakan informasi mengenai seluruh kegiatan operasional keuangan entitas pelaporan yang tercerminkan dalam pendapatan-LO, beban, dan surplus/defisit operasional dari suatu entitas pelaporan. Dari LO dapat dijelaskan sebagai berikut:

No	Uraian	2023 (Rp)	2022 (Rp)	Kenaikan/Penurunan (Rp)
1	Pendapatan	2.264.063.500,00	6.647.929.050,00	(4.383.865.550,00)
2	Beban	348.709.949.794,07	266.520.686.985,00	82.189.262.809,07
	Surplus/(Defisit) Operasional	(346.445.886.294,07)	(259.872.757.935,00)	(86.573.128.359,07)
3	Kegiatan Non Operasional	-	-	-
	Surplus/(Defisit) Sebelum Pos Luar Biasa	(346.445.886.294,07)	(259.872.757.935,00)	(86.573.128.359,07)
4	Pos Luar Biasa	-	-	-
	Surplus/(Defisit) Laporan Operasional	(346.445.886.294,07)	(259.872.757.935,00)	(86.573.128.359,07)

Penjelasan lebih lanjut mengenai LO Provinsi Jawa Tengah Tahun 2024 sebagai berikut:

5.3.1 PENDAPATAN DAERAH-LO Rp 2.264.063.500,00

Pendapatan LO adalah pendapatan yang menjadi hak Provinsi Jawa Tengah dan telah diklasifikasikan menurut asal dan jenis pendapatan yaitu Pendapatan Asli Daerah (PAD), Pendapatan Transfer, dan Lain-lain Pendapatan yang Sah. Pendapatan Daerah-LO terealisasi sebesar Rp 2.264.063.500,00 apabila dibandingkan tahun sebelumnya sebesar Rp 6.647.929.050,00 mengalami penurunan sebesar Rp 4.383.865.550,00 atau 65,94 % dengan realisasi dalam Tahun Anggaran 2024 sebagai berikut:

	LRA 2024 (Rp)	MUTASI TAMBAH (Rp)	MUTASI KURANG (Rp)	2024 (Rp)	2023 (Rp)	Kenaikan/Penurunan (Rp)	Tren %	
1	Pendapatan Asli Daerah - LO	2.264.063.500,00	-	-	2.264.063.500,00	6.647.929.050,00	(4.383.865.550,00)	(65,94)
2	Pendapatan Transfer - LO	-	-	-	-	-	-	-
3	Lain-Lain Pendapatan Yang Sah - LO	-	-	-	-	-	-	-
	Jumlah	2.264.063.500,00	-	-	2.264.063.500,00	6.647.929.050,00	(4.383.865.550,00)	(65,94)

5.3.1.1 PENDAPATAN ASLI DAERAH (PAD)-LO Rp 2.264.063.500,00

Pendapatan Asli Daerah (PAD)-LO terealisasi sebesar Rp 2.264.063.500,00 apabila dibandingkan tahun sebelumnya sebesar Rp 6.647.929.050,00 mengalami penurunan sebesar Rp 4.383.865.550,00 atau 65,94 % dengan rincian sebagai berikut :

	LRA 2024 (Rp)	MUTASI TAMBAH (Rp)	MUTASI KURANG (Rp)	2024 (Rp)	2023 (Rp)	Kenaikan/Penurunan (Rp)	Tren %	
1	Pajak Daerah - LO	-	-	-	-	-	-	
2	Retribusi Daerah - LO	2.092.029.000,00	-	-	2.092.029.000,00	6.312.626.300,00	(4.220.597.300,00)	(66,86)
3	Hasil Pengelolaan Kekayaan Daerah yang Dipisahkan-LO	-	-	-	-	-	-	
4	Lain-Lain PAD yang Sah - LO	172.034.500,00	-	-	172.034.500,00	335.302.750,00	(163.268.250,00)	(48,69)
	Jumlah	2.264.063.500,00	-	-	2.264.063.500,00	6.647.929.050,00	(4.383.865.550,00)	(65,94)

5.3.1.1.1 Pendapatan Retribusi Daerah-LO Rp 2.092.029.000,00

Pendapatan Retribusi Daerah-LO terealisasi sebesar Rp 2.092.029.000,00 apabila dibandingkan tahun sebelumnya sebesar Rp 6.312.626.300,00 mengalami penurunan sebesar Rp 4.220.597.300,00 atau 66,86 % dengan rincian sebagai berikut:

	LRA 2024 (Rp)	MUTASI TAMBAH (Rp)	MUTASI KURANG (Rp)	2024 (Rp)	2023 (Rp)	Kenaikan/Penurunan (Rp)	Tren %
1 Retribusi Jasa Umum - LO	15.725.000,00	-	-	15.725.000,00	-	15.725.000,00	-!
2 Retribusi Jasa Usaha - LO	2.076.304.000,00	-	-	2.076.304.000,00	6.312.626.300,00	(4.236.322.300,00)	(67,11)
3 Retribusi Perizinan Tertentu - LO	-	-	-	-	-	-	-
Jumlah	2.092.029.000,00	-	-	2.092.029.000,00	6.312.626.300,00	(4.220.597.300,00)	(66,86)

5.3.1.1.1.1 Pendapatan Retribusi Jasa Umum – LO Rp 15.725.000,00

Pendapatan Retribusi Jasa Umum terealisasi sebesar Rp 15.725.000,00 apabila dibandingkan tahun sebelumnya sebesar Rp 0,00 mengalami kenaikan sebesar Rp 15.725.000,00 atau 100 % dengan rincian sebagai berikut :

	LRA 2024 (Rp)	MUTASI TAMBAH (Rp)	MUTASI KURANG (Rp)	2024 (Rp)	2023 (Rp)	Kenaikan/Penurunan (Rp)	Tren %
1 Retribusi Pelayanan Kesehatan-LO	-	-	-	-	-	-	-
2 Retribusi Pelayanan Pasar-LO	15.725.000,00	-	-	15.725.000,00	-	15.725.000,00	-
3 Retribusi Penggantian Biaya Cetak Peta-LO	-	-	-	-	-	-	-
4 Retribusi Pelayanan Pendidikan-LO	-	-	-	-	-	-	-
5 Retribusi Pelayanan Kebersihan-LO	-	-	-	-	-	-	-
Jumlah	15.725.000,00	-	-	15.725.000,00	-	15.725.000,00	-

5.3.1.1.1.2 Pendapatan Retribusi Jasa Usaha-LO Rp 2.076.304.000,00

Pendapatan Retribusi Jasa Usaha terealisasi sebesar Rp 2.076.304.000,00 apabila dibandingkan tahun sebelumnya sebesar Rp 6.312.626.300,00 mengalami kenaikan sebesar Rp 4.236.322.300,00 atau 67,11 % dengan rincian sebagai berikut :

	LRA 2024 (Rp)	MUTASI TAMBAH (Rp)	MUTASI KURANG (Rp)	2024 (Rp)	2023 (Rp)	Kenaikan/Penurunan (Rp)	Tren %
1 Retribusi Pemakaian Kekayaan Daerah-LO	253.549.000,00	-	-	-	5.830.161.300,00	(5.830.161.300,00)	(100,00)
2 Retribusi Tempat Pelelangan-LO	-	-	-	-	-	-	-
3 Retribusi Terminal-LO	-	-	-	-	-	-	-
4 Retribusi Tempat Khusus Parkir-LO	-	-	-	-	-	-	-
5 Retribusi Tempat Penginapan/Pesanggrahan/Vila-LO	413.180.000,00	-	-	-	451.575.000,00	(451.575.000,00)	(100,00)
6 Retribusi Pelayanan Kepelabuhanan-LO	-	-	-	-	-	-	-
7 Retribusi Pelayanan Tempat Rekreasi dan Olahraga-LO	1.409.575.000,00	-	-	-	30.890.000,00	(30.890.000,00)	(100,00)
8 Retribusi Penjualan Produksi Usaha Daerah-LO	-	-	-	-	-	-	-
Jumlah	2.076.304.000,00	-	-	-	6.312.626.300,00	(6.312.626.300,00)	(100,00)

5.3.1.1.1.2.1 Pendapatan Retribusi Pemakaian Kekayaan Daerah-LO Rp 253.549.000,00

Pendapatan Retribusi Pemakaian Kekayaan Daerah terealisasi sebesar Rp 253.549.000,00, apabila dibandingkan tahun sebelumnya sebesar Rp 5.830.161.300,00 mengalami penurunan sebesar Rp 5.576.612.300 atau 95,65 % dengan rincian sebagai berikut :

	LRA 2024 (Rp)	MUTASI TAMBAH (Rp)	MUTASI KURANG (Rp)	2024 (Rp)	2023 (Rp)	Kenaikan/Penurunan (Rp)	Tren %
1 Retribusi Penyewaan Tanah dan Bangunan-LO	94.388.000,00	-	-	-	5.746.711.300,00	(5.746.711.300,00)	(100,00)
2 Retribusi Penyewaan Tanah-LO	150.761.000,00	-	-	-	-	-	-
3 Retribusi Penyewaan Bangunan-LO	-	-	-	-	-	-	-
4 Retribusi Pemakaian Laboratorium-LO	-	-	-	-	-	-	-
5 Retribusi Pemakaian Ruang-LO	8.400.000,00	-	-	-	83.450.000,00	(83.450.000,00)	(100,00)
6 Retribusi Pemakaian Kendaraan Bermotor-LO	-	-	-	-	-	-	-
7 Retribusi Pemakaian Alat-LO	-	-	-	-	-	-	-
Jumlah	253.549.000,00	-	-	-	5.830.161.300,00	(5.830.161.300,00)	(100,00)

5.3.1.1.1.2.2 Pendapatan Retribusi Tempat Penginapan/Pesanggrahan/Villa-LO Rp 413.180.000,00

Pendapatan Retribusi Tempat Penginapan/Pesanggrahan/Villa terealisasi sebesar Rp 413.180.000,00 apabila dibandingkan tahun sebelumnya sebesar Rp 451.575.000,00 mengalami penurunan sebesar Rp 38.395.000 atau 8,5 % dengan rincian sebagai berikut :

	LRA 2024 (Rp)	MUTASI TAMBAH (Rp)	MUTASI KURANG (Rp)	2024 (Rp)	2023 (Rp)	Kenaikan/Penurunan (Rp)	Tren %
1 Retribusi Pelayanan Tempat Penginapan/Pesanggrahan/Villa-LO	413.180.000,00	-	-	-	451.575.000,00	(451.575.000,00)	(100,00)
Jumlah	413.180.000,00	-	-	-	451.575.000,00	(451.575.000,00)	(100,00)

5.3.1.1.1.2.3 Pendapatan Retribusi Tempat Rekreasi dan Olahraga-LO Rp 1.409.575.000,00

Pendapatan Retribusi Pelayanan Tempat Rekreasi dan Olahraga terealisasi sebesar Rp 1.409.575.000,00, apabila dibandingkan tahun sebelumnya sebesar Rp 30.890.000,00 mengalami kenaikan sebesar Rp 1.378.685.000,00 atau 4.463,21 % dengan rincian sebagai berikut :

	LRA 2024 (Rp)	MUTASI TAMBAH (Rp)	MUTASI KURANG (Rp)	2024 (Rp)	2023 (Rp)	Kenaikan/Penurunan (Rp)	Tren %
1 Retribusi Pelayanan Tempat Rekreasi dan Olahraga-LO	1.409.575.000,00	-	-	-	30.890.000,00	(30.890.000,00)	(100,00)
Jumlah	1.409.575.000,00	-	-	-	30.890.000,00	(30.890.000,00)	(100,00)

5.3.1.1.1.2.4 Lain-Lain Pendapatan Asli Daerah yang Sah-LO Rp 172.034.500,00

Lain-Lain Pendapatan Asli Daerah yang Sah terealisasi sebesar Rp 172.034.500,00, apabila dibandingkan tahun sebelumnya sebesar Rp 335.302.750,00 mengalami penurunan sebesar Rp 163.268.250,00 atau 48,69 % dengan rincian sebagai berikut:

	LRA 2024 (Rp)	MUTASI TAMBAH (Rp)	MUTASI KURANG (Rp)	2024 (Rp)	2023 (Rp)	Kenaikan/Penurunan (Rp)	Tren %
1 Hasil Penjualan BMD yang Tidak Dipisahkan - LO	-	-	-	-	-	-	-
2 Hasil Selisih Lebih Tukar Menukar BMD yang Tidak Dipisahkan-LO	-	-	-	-	-	-	-
3 Hasil Pemanfaatan BMD yang Tidak Dipisahkan-LO	-	-	-	-	-	-	-
4 Hasil Kerja Sama Daerah-LO	-	-	-	-	-	-	-
5 Jasa Giro - LO	-	-	-	-	-	-	-
6 Hasil Pengelolaan Dana Bergulir-LO	-	-	-	-	-	-	-
7 Pendapatan Bunga - LO	-	-	-	-	-	-	-
8 Penerimaan atas Tuntutan Ganti Kerugian Keuangan Daerah - LO	-	-	-	-	-	-	-
9 Penerimaan Komisi, Potongan, atau Bentuk Lain - LO	172.034.500,00	-	-	172.034.500,00	335.302.750,00	(163.268.250,00)	(48,69)
10 Penerimaan Keuntungan dari Selisih Nilai Tukar Rupiah terhadap Mata Uang Asing-LO	-	-	-	-	-	-	-
11 Pendapatan Denda atas Keterlambatan Pelaksanaan Pekerjaan - LO	-	-	-	-	-	-	-
12 Pendapatan Denda Pajak Daerah - LO	-	-	-	-	-	-	-
13 Pendapatan Denda Retribusi Daerah - LO	-	-	-	-	-	-	-
14 Pendapatan Hasil Eksekusi atas Jaminan-LO	-	-	-	-	-	-	-
15 Pendapatan dari Pengembalian - LO	-	-	-	-	-	-	-
16 Pendapatan BLUD - LO	-	-	-	-	-	-	-
17 Pendapatan Denda Pemanfaatan BMD yang Tidak Dipisahkan-LO	-	-	-	-	-	-	-
18 Pendapatan Dana Kapitasi Jaminan Kesehatan Nasional (JKN) pada Fasilitas Kesehatan Tingkat Pertama (FKTP)-LO	-	-	-	-	-	-	-
19 Pendapatan Hasil Pengelolaan Dana Bergulir-LO	-	-	-	-	-	-	-
20 Pendapatan Berdasarkan Putusan Pengadilan (Inkracht)-LO	-	-	-	-	-	-	-
21 Pendapatan Denda atas Pelanggaran Peraturan Daerah-LO	-	-	-	-	-	-	-
22 Pendapatan Zakat-LO	-	-	-	-	-	-	-
23 Pendapatan Hasil Pelaksanaan Perjanjian/Kontrak-LO	-	-	-	-	-	-	-
24 Pendapatan Konsesi Jasa	-	-	-	-	-	-	-
25 Pungutan bagi Wisatawan Asing-LO	-	-	-	-	-	-	-
26 Hasil Pengelolaan Dana Abadi Daerah-LO	-	-	-	-	-	-	-
Jumlah	172.034.500,00	-	-	172.034.500,00	335.302.750,00	(163.268.250,00)	(48,69)

5.3.2 BEBAN DAERAH Rp 254.455.220.166,74

Beban Daerah terealisasi sebesar Rp 348.709.949.794,07, apabila dibandingkan tahun sebelumnya sebesar Rp 266.520.686.985,00 mengalami kenaikan sebesar Rp 82.189.262.809,07 atau 30,84 % dengan rincian sebagai berikut :

	LRA 2024 (Rp)	MUTASI TAMBAH (Rp)	MUTASI KURANG (Rp)	2024 (Rp)	2023 (Rp)	Kenaikan/Penurunan (Rp)	Tren %
1 Beban Operasional	316.408.323.975,00	33.036.003.086,63	734.377.267,56	348.709.949.794,07	266.520.686.985,00	82.189.262.809,07	30,84
3 Beban Transfer	-	-	-	-	-	-	-
Jumlah	316.408.323.975,00	33.036.003.086,63	734.377.267,56	348.709.949.794,07	266.520.686.985,00	82.189.262.809,07	30,84

5.3.2.1 BEBAN OPERASIONAL Rp 348.709.949.794,07

Beban Operasional terealisasi sebesar Rp 348.709.949.794,07 apabila dibandingkan tahun sebelumnya sebesar Rp 266.520.686.985,00 mengalami kenaikan sebesar Rp 82.189.262.809,07 atau 30,84% dengan rincian sebagai berikut :

	LRA 2024 (Rp)	MUTASI TAMBAH (Rp)	MUTASI KURANG (Rp)	2024 (Rp)	2023 (Rp)	Kenaikan/Penurunan (Rp)	Tren %
1 Beban Pegawai	24.550.053.167,00	-	-	24.550.053.167,00	24.701.090.487,00	(151.037.320,00)	(0,61)
2 Beban Barang dan Jasa	153.225.015.808,00	1.135.576.223,43	734.377.267,56	153.626.214.763,87	84.943.190.633,61	68.683.024.130,26	80,86
3 Beban Bunga	-	-	-	-	-	-	-
4 Beban Subsidi	-	-	-	-	-	-	-
5 Beban Hibah	138.633.255.000,00	20.000.000,00	-	138.653.255.000,00	122.390.466.818,26	16.262.788.181,74	13,29
6 Beban Bantuan Sosial	-	-	-	-	-	-	-
7 Beban Penyisihan Piutang	-	-	-	-	-	-	-
8 Beban Penyusutan dan Amortisasi	-	31.880.426.863,20	-	31.880.426.863,20	34.485.939.046,13	(2.605.512.182,93)	(7,56)
Jumlah	316.408.323.975,00	33.036.003.086,63	734.377.267,56	348.709.949.794,07	266.520.686.985,00	82.189.262.809,07	30,84

5.3.2.1.1 Beban Pegawai Rp 24.550.053.167,00

Beban Pegawai terealisasi sebesar Rp 24.550.053.167,00, apabila dibandingkan tahun sebelumnya sebesar Rp 24.701.090.487,00 mengalami penurunan sebesar Rp 151.037.320 atau 0,61 % dengan rincian sebagai berikut :

	LRA 2024 (Rp)	MUTASI TAMBAH (Rp)	MUTASI KURANG (Rp)	2024 (Rp)	2023 (Rp)	Kenaikan/Penurunan (Rp)	Tren %
1 Beban Gaji dan Tunjangan ASN	10.843.716.091,00	-	-	10.843.716.091,00	11.026.199.212,00	(182.483.121,00)	(1,65)
2 Beban Tambahan Penghasilan ASN	12.976.657.076,00	-	-	12.976.657.076,00	12.954.691.275,00	21.965.801,00	0,17
3 Tambahan Penghasilan berdasarkan Pertimbangan Objektif Lainnya ASN	729.680.000,00	-	-	729.680.000,00	720.200.000,00	9.480.000,00	1,32
4 Beban Gaji dan Tunjangan DPRD	-	-	-	-	-	-	-
5 Beban Gaji dan Tunjangan KDH/WKDH	-	-	-	-	-	-	-
6 Beban Penerimaan Lainnya Pimpinan DPRD serta KDH/WKDH	-	-	-	-	-	-	-
7 Beban Pegawai BOS	-	-	-	-	-	-	-
8 Beban Pegawai BOSP	-	-	-	-	-	-	-
9 Beban Pegawai BLUD	-	-	-	-	-	-	-
Jumlah	24.550.053.167,00	-	-	24.550.053.167,00	24.701.090.487,00	(151.037.320,00)	(0,61)

5.3.2.1.1.1 Beban Gaji dan Tunjangan ASN Rp 11.753.086.069,00

Beban Gaji dan Tunjangan ASN terealisasi sebesar Rp 10.827.168.187,00, apabila dibandingkan tahun sebelumnya sebesar Rp 11.026.199.212,00 mengalami penurunan sebesar Rp 199.031.025,00 atau 1,81 % dengan rincian sebagai berikut :

	LRA 2024 (Rp)	MUTASI TAMBAH (Rp)	MUTASI KURANG (Rp)	2024 (Rp)	2023 (Rp)	Kenaikan/Penurunan (Rp)	Tren %
1 Beban Gaji Pokok ASN	8.072.630.311,00	-	-	8.072.630.311,00	8.179.373.336,00	(106.743.025,00)	(1,31)
2 Beban Tunjangan Keluarga ASN	831.659.070,00	-	-	831.659.070,00	844.992.701,00	(13.333.631,00)	(1,58)
3 Beban Tunjangan Jabatan ASN	210.420.000,00	-	-	210.420.000,00	191.120.000,00	19.300.000,00	10,10
4 Beban Tunjangan Fungsional ASN	152.478.000,00	-	-	152.478.000,00	176.106.000,00	(23.628.000,00)	(13,42)
5 Beban Tunjangan Fungsional Umum ASN	310.675.000,00	-	-	310.675.000,00	351.555.000,00	(40.880.000,00)	(11,63)
6 Beban Tunjangan Beras ASN	462.981.060,00	-	-	462.981.060,00	505.201.920,00	(42.220.860,00)	(8,36)
7 Beban Tunjangan PPh/Tunjangan Khusus ASN	47.574.881,00	-	-	47.574.881,00	38.318.474,00	9.256.407,00	24,16

8	Beban Pembulatan Gaji ASN	104.892,00	-	-	104.892,00	101.842,00	3.050,00	2,99
9	Beban Iuran Jaminan Kesehatan ASN	689.000.854,00	-	-	689.000.854,00	672.319.287,00	16.681.567,00	2,48
10	Beban Iuran Jaminan Kecelakaan Kerja ASN	16.547.904,00	-	-	-	16.782.787,00	(16.782.787,00)	(100,00)
11	Beban Iuran Jaminan Kematian ASN	49.644.119,00	-	-	49.644.119,00	50.327.865,00	(683.746,00)	(1,36)
12	Beban Iuran Simpanan Peserta Tabungan Perumahan Rakyat ASN	-	-	-	-	-	-	-
13	Beban Iuran Beban Jaminan Hari Tua ASN	-	-	-	-	-	-	-
14	Beban Iuran Beban Tunjangan Khusus*)	-	-	-	-	-	-	-
15	Beban Iuran Beban Zakat ASN	-	-	-	-	-	-	-
	Jumlah	10.843.716.091,00	-	-	10.827.168.187,00	11.026.199.212,00	(199.031.025,00)	(1,81)

5.3.2.1.1.2 Beban Tambahan Penghasilan ASN Rp 12.976.657.076,00

Beban Tambahan Penghasilan ASN terealisasi sebesar Rp 12.976.657.076,00, apabila dibandingkan tahun sebelumnya sebesar Rp 12.954.691.275,00 mengalami kenaikan sebesar Rp 21.965.801,00 atau 0,17 % dengan rincian sebagai berikut :

	LRA 2024 (Rp)	MUTASI TAMBAH (Rp)	MUTASI KURANG (Rp)	2024 (Rp)	2023 (Rp)	Kenaikan/ Penurunan (Rp)	Tren %	
1	Beban Tambahan Penghasilan berdasarkan Beban Kerja ASN	12.976.657.076,00	-	-	12.976.657.076,00	12.954.691.275,00	21.965.801,00	0,17
2	Beban Tambahan Penghasilan berdasarkan Tempat Bertugas ASN	-	-	-	-	-	-	-
3	Beban Tambahan Penghasilan berdasarkan Kondisi Kerja ASN	-	-	-	-	-	-	-
4	Beban Tambahan Penghasilan berdasarkan Kelangkaan Profesi ASN	-	-	-	-	-	-	-
5	Beban Tambahan Penghasilan berdasarkan Prestasi Kerja ASN	-	-	-	-	-	-	-
6	Beban Tambahan Penghasilan berdasarkan Pertimbangan Objektif Lainnya ASN	-	-	-	-	-	-	-
	Jumlah	12.976.657.076,00	-	-	12.976.657.076,00	12.954.691.275,00	21.965.801,00	0,17

5.3.2.1.1.3 Tambahan Penghasilan Berdasarkan Pertimbangan Objektif Lainnya ASN Rp 729.680.000,00

Tambahan Penghasilan Berdasarkan Pertimbangan Objektif Lainnya ASN terealisasi sebesar Rp 729.680.000,00 apabila dibandingkan tahun sebelumnya sebesar Rp 720.200.000,00 mengalami kenaikan sebesar Rp 9.480.000,00 atau 1,32 % dengan rincian sebagai berikut :

	LRA 2024 (Rp)	MUTASI TAMBAH (Rp)	MUTASI KURANG (Rp)	2024 (Rp)	2023 (Rp)	Kenaikan/ Penurunan (Rp)	Tren %
1	Beban Insentif bagi ASN atas Pemungutan Pajak Daerah	-	-	-	-	-	-
2	Beban Insentif bagi ASN atas Pemungutan Retribusi Daerah	-	-	-	-	-	-
3	Beban Tunjangan Profesi Guru (TPG) PNSD	-	-	-	-	-	-
4	Beban Tunjangan Khusus Guru (TKG) PNSD	-	-	-	-	-	-
5	Beban Tambahan Penghasilan (Tamsil) Guru PNSD	-	-	-	-	-	-
6	Beban Jasa Pelayanan Kesehatan bagi ASN	-	-	-	-	-	-
7	Beban Honorarium	729.680.000,00	-	-	720.200.000,00	9.480.000,00	1,32
8	Beban Jasa Pengelolaan BMD	-	-	-	-	-	-
9	Beban Tunjangan Profesi Guru (TPG) PPPK	-	-	-	-	-	-
10	Beban Tunjangan Khusus Guru (TKG) PPPK	-	-	-	-	-	-

11	Beban Tambahan Penghasilan (Tamsil) Guru PPPK	-	-	-	-	-	-
12	Beban Tunjangan Khusus bagi Penyelenggara Pelayanan Terpadu Satu Pintu (PTSP) Daerah	-	-	-	-	-	-
Jumlah		729.680.000,00	-	-	729.680.000,00	720.200.000,00	9.480.000,00
							1,32

5.3.2.1.2 Beban Barang dan Jasa Rp 153.626.214.763,87

Beban Barang dan Jasa terealisasi sebesar Rp 153.626.214.763,87 apabila dibandingkan tahun sebelumnya sebesar Rp 84.943.190.633,61 mengalami kenaikan sebesar Rp 68.683.024.130,26 atau 80,86 % dengan rincian sebagai berikut :

	LRA 2024 (Rp)	MUTASI TAMBAH (Rp)	MUTASI KURANG (Rp)	2024 (Rp)	2023 (Rp)	Kenaikan/Penurunan (Rp)	Tren %
1	Beban Barang	25.029.283.170,00	827.454.020,00	386.516.990,00	25.470.220.200,00	15.387.250.622,60	65,53
2	Beban Jasa	104.573.513.603,00	308.122.203,43	347.860.277,56	104.533.775.528,87	34.056.701.750,01	206,94
3	Beban Pemeliharaan	1.802.985.746,00	-	-	1.802.985.746,00	2.151.487.687,00	(348.501.941,00)
4	Beban Perjalanan Dinas	15.310.683.289,00	-	-	15.310.683.289,00	16.719.055.574,00	(1.408.372.285,00)
5	Beban Barang dan/atau Jasa untuk Diserahkan/Dijual/ Diberikan kepada Masyarakat/Pihak Ketiga	6.508.550.000,00	-	-	6.508.550.000,00	16.628.695.000,00	(10.120.145.000,00)
6	Beban Barang dan Jasa BOS	-	-	-	-	-	-
7	Beban Barang dan Jasa BOSP	-	-	-	-	-	-
8	Beban Barang dan Jasa BOK Puskesmas	-	-	-	-	-	-
Jumlah		153.225.015.808,00	1.135.576.223,43	734.377.267,56	153.626.214.763,87	84.943.190.633,61	68.683.024.130,26
							80,86

5.3.2.1.2.1 Beban Barang Rp 25.470.220.200,00

Beban Barang terealisasi sebesar Rp 25.470.220.200,00 apabila dibandingkan tahun sebelumnya sebesar Rp 15.387.250.622,60 mengalami penurunan sebesar Rp 10.082.969.577,40 atau 65,53 % dengan rincian sebagai berikut :

	LRA 2024 (Rp)	MUTASI TAMBAH (Rp)	MUTASI KURANG (Rp)	2024 (Rp)	2023 (Rp)	Kenaikan/Penurunan (Rp)	Tren %
1	Beban Barang Pakai Habis	24.613.529.370,00	756.336.000,00	328.052.190,00	25.041.813.180,00	15.386.850.622,60	9.654.962.557,40
2	Beban Barang Tak Habis Pakai	-	-	-	-	-	-
3	Beban Barang Bekas Dipakai	-	-	-	-	-	-
4	Beban Aset Tetap yang Tidak Memenuhi Kriteria Kapitalisasi	415.753.800,00	71.118.020,00	58.464.800,00	428.407.020,00	400.000,00	428.007.020,00
Jumlah		25.029.283.170,00	827.454.020,00	386.516.990,00	25.470.220.200,00	15.387.250.622,60	10.082.969.577,40
							65,53

5.3.2.1.2.2 Beban Jasa Rp 104.533.775.528,87

Beban Jasa terealisasi sebesar Rp 104.533.775.528,87 apabila dibandingkan tahun sebelumnya sebesar Rp 34.056.701.750,01 mengalami kenaikan sebesar Rp 70.477.073.778,86 atau 206,94 % dengan rincian sebagai berikut :

	LRA 2024 (Rp)	MUTASI TAMBAH (Rp)	MUTASI KURANG (Rp)	2024 (Rp)	2023 (Rp)	Kenaikan/Penurunan (Rp)	Tren %
1	Beban Jasa Kantor	95.206.476.008,00	-	-	95.206.476.008,00	26.207.321.336,00	68.999.154.672,00
2	Beban Jasa Asuransi	579.671.669,00	308.122.203,43	178.310.277,56	709.483.594,87	541.909.812,01	167.573.782,86
3	Beban Sewa Tanah	-	-	-	-	161.000.000,00	(161.000.000,00)
4	Beban Sewa Peralatan dan Mesin	2.983.950.550,00	-	-	2.983.950.550,00	1.868.906.602,00	1.115.043.948,00
5	Beban Sewa Gedung dan Bangunan	3.486.168.320,00	-	-	3.486.168.320,00	4.300.205.000,00	(814.036.680,00)
6	Beban Sewa Jalan Irigasi dan Jaringan	-	-	-	-	-	-
7	Beban Sewa Aset Tetap Lainnya	53.250.000,00	-	-	53.250.000,00	23.860.000,00	29.390.000,00
8	Beban Sewa Aset Tidak Berwujud	-	-	-	-	-	-
9	Beban Jasa Konsultansi Konstruksi	25.000.000,00	-	-	25.000.000,00	-	25.000.000,00
10	Beban Jasa Konsultansi Non Konstruksi	1.654.747.056,00	-	169.550.000,00	1.485.197.056,00	592.049.000,00	893.148.056,00

11	Beban Jasa Ketersediaan Layanan (Availability Payment)	-	-	-	-	-	-	-
12	Beban Beasiswa Pendidikan PNS	-	-	-	-	-	-	-
13	Beban Kursus, Pelatihan, Sosialisasi, dan Bimbingan Teknis PNS/PPPK	584.250.000,00	-	-	584.250.000,00	361.450.000,00	222.800.000,00	61,64
14	Belanja Jasa Insentif bagi Pegawai Non ASN atas Pemungutan Pajak Daerah	-	-	-	-	-	-	-
15	Belanja Jasa Insentif bagi Pegawai Non ASN atas Pemungutan Retribusi Daerah	-	-	-	-	-	-	-
	Jumlah	104.573.513.603,00	308.122.203,43	347.860.277,56	104.533.775.528,87	34.056.701.750,01	70.477.073.778,86	206,94

5.3.2.1.2.3 Beban Pemeliharaan Rp 1.802.985.746,00

Beban Pemeliharaan terealisasi sebesar Rp 1.802.985.746,00, apabila dibandingkan tahun sebelumnya sebesar Rp 2.151.487.687,00 mengalami penurunan sebesar Rp 348.501.941,00 atau 16,20 % dengan rincian sebagai berikut :

	LRA 2024 (Rp)	MUTASI TAMBAH (Rp)	MUTASI KURANG (Rp)	2024 (Rp)	2023 (Rp)	Kenaikan/Penurunan (Rp)	Tren %	
1	Beban Pemeliharaan Tanah	95.591.514,00	-	-	95.591.514,00	901.055.884,00	(805.464.370,00)	(89,39)
2	Beban Pemeliharaan Peralatan dan Mesin	494.520.181,00	-	-	494.520.181,00	466.457.660,00	28.062.521,00	6,02
3	Beban Pemeliharaan Gedung dan Bangunan	1.150.047.488,00	-	-	1.150.047.488,00	746.196.143,00	403.851.345,00	54,12
4	Beban Pemeliharaan Jalan, Jaringan, dan Irigasi	62.826.563,00	-	-	62.826.563,00	37.778.000,00	25.048.563,00	66,30
5	Beban Pemeliharaan Aset Tetap Lainnya	-	-	-	-	-	-	-
6	Beban Pemeliharaan Aset Tidak Berwujud	-	-	-	-	-	-	-
	Jumlah	1.802.985.746,00	-	-	1.802.985.746,00	2.151.487.687,00	(348.501.941,00)	(16,20)

5.3.2.1.2.4 Beban Perjalanan Dinas Rp15.310.683.289,00

Beban Perjalanan Dinas terealisasi sebesar Rp 15.310.683.289,00, apabila dibandingkan tahun sebelumnya sebesar Rp 16.719.055.574,00 mengalami penurunan sebesar Rp 1.408.372.285,00 atau 8,42 % dengan rincian sebagai berikut :

	LRA 2024 (Rp)	MUTASI TAMBAH (Rp)	MUTASI KURANG (Rp)	2024 (Rp)	2023 (Rp)	Kenaikan/Penurunan (Rp)	Tren %	
1	Beban Perjalanan Dinas Dalam Daerah	15.249.545.419,00	-	-	15.249.545.419,00	16.581.378.068,00	(1.331.832.649,00)	(8,03)
2	Beban Perjalanan Dinas Luar Negeri	61.137.870,00	-	-	61.137.870,00	137.677.506,00	(76.539.636,00)	(55,59)
	Jumlah	15.310.683.289,00	-	-	15.310.683.289,00	16.719.055.574,00	(1.408.372.285,00)	(8,42)

5.3.2.1.2.5 Beban Uang dan/atau Jasa untuk Diberikan kepada Pihak Ketiga/Pihak Lain/Masyarakat Rp 6.508.550.000,00

Beban Uang dan/atau Jasa untuk Diberikan kepada Pihak Ketiga/Pihak Lain/Masyarakat terealisasi sebesar Rp 6.508.550.000,00, apabila dibandingkan tahun sebelumnya sebesar Rp 16.628.695.000,00 mengalami penurunan sebesar Rp 10.120.145.000,00 atau 60,86 % dengan rincian sebagai berikut :

	LRA 2024 (Rp)	MUTASI TAMBAH (Rp)	MUTASI KURANG (Rp)	2024 (Rp)	2023 (Rp)	Kenaikan/Penurunan (Rp)	Tren %	
1	Beban Uang yang Diberikan kepada Pihak Ketiga/Pihak Lain/Masyarakat	6.508.550.000,00	-	-	6.508.550.000,00	16.628.695.000,00	(10.120.145.000,00)	(60,86)
2	Beban Jasa yang Diberikan kepada Pihak Ketiga/Pihak Lain/Masyarakat	-	-	-	-	-	-	-
	Jumlah	6.508.550.000,00	-	-	6.508.550.000,00	16.628.695.000,00	(10.120.145.000,00)	(60,86)

5.3.2.1.3 Beban Hibah Rp 138.653.255.000,00

Beban Hibah terealisasi sebesar Rp 138.653.255.000,00, apabila dibandingkan tahun sebelumnya sebesar Rp 122.390.466.818,26 mengalami penurunan sebesar Rp 16.262.788.181,74 atau 13,29 % dengan rincian sebagai berikut :

	LRA 2024 (Rp)	MUTASI TAMBAH (Rp)	MUTASI KURANG (Rp)	2024 (Rp)	2023 (Rp)	Kenaikan/Penurunan (Rp)	Tren %
1 Beban Hibah kepada Pemerintah Pusat	-	-	-	-	-	-	-
2 Beban Hibah kepada Pemerintah Daerah Lainnya	-	-	-	-	12.065.466.818,26	(12.065.466.818,26)	(100,00)
3 Beban Hibah kepada BUMN	-	-	-	-	-	-	-
4 Beban Hibah kepada BUMD	-	-	-	-	-	-	-
5 Beban Hibah kepada Badan, Lembaga, Organisasi Kemasyarakatan yang Berbadan Hukum Indonesia	138.633.255.000,00	20.000.000,00	-	138.653.255.000,00	110.325.000.000,00	28.328.255.000,00	25,68
6 Beban Hibah Dana BOS	-	-	-	-	-	-	-
7 Beban Hibah Bantuan Keuangan kepada Partai Politik	-	-	-	-	-	-	-
8 Beban Hibah Dana BOSP	-	-	-	-	-	-	-
Jumlah	138.633.255.000,00	20.000.000,00	-	138.653.255.000,00	122.390.466.818,26	16.262.788.181,74	13,29

5.3.2.1.3.1 Beban Hibah kepada Badan, Lembaga, Organisasi Kemasyarakatan yang Berbadan Hukum Indonesia Rp 138.653.255.000,00

Beban Hibah kepada Badan, Lembaga, Organisasi Kemasyarakatan yang Berbadan Hukum Indonesia terealisasi sebesar Rp 138.653.255.000,00 apabila dibandingkan tahun sebelumnya sebesar Rp 110.325.000.000,00 mengalami penurunan sebesar Rp 28.328.255.000,00 atau 25,68 % dengan rincian sebagai berikut :

	LRA 2024 (Rp)	MUTASI TAMBAH (Rp)	MUTASI KURANG (Rp)	2024 (Rp)	2023 (Rp)	Kenaikan/Penurunan (Rp)	Tren %
1 Beban Hibah Uang kepada Badan/Lembaga yang Berbadan Hukum Indonesia	-	-	-	-	107.385.000.000,00	(107.385.000.000,00)	(100,00)
2 Beban Hibah Barang kepada Badan/Lembaga yang Berbadan Hukum Indonesia	-	-	-	-	-	-	-
3 Beban Hibah Jasa kepada Badan/Lembaga yang Berbadan Hukum Indonesia	125.940.000.000,00	-	-	125.940.000.000,00	2.940.000.000,00	123.000.000.000,00	4.183,67
4 Beban Hibah kepada Koperasi	-	-	-	-	-	-	-
5 Beban Hibah kepada Usaha Mikro dan Usaha Kecil	-	-	-	-	-	-	-
6 Beban Hibah kepada Organisasi Kemasyarakatan yang Berbadan Hukum Indonesia	12.693.255.000,00	20.000.000,00	-	12.713.255.000,00	-	12.713.255.000,00	-
Jumlah	138.633.255.000,00	20.000.000,00	-	138.653.255.000,00	110.325.000.000,00	28.328.255.000,00	25,68

5.3.2.2 BEBAN PENYUSUTAN DAN AMORTISASI Rp 34.485.939.046,13

Beban Penyusutan dan Amortisasi terealisasi sebesar Rp 34.485.939.046,13, apabila dibandingkan tahun sebelumnya sebesar Rp 16.909.045.977,53 mengalami kenaikan sebesar Rp 17.576.893.068,60 atau 103,95 % dengan rincian sebagai berikut:

	2024 (Rp)	2023 (Rp)	Kenaikan/Penurunan (Rp)	Tren %
1 Beban Penyusutan Peralatan dan Mesin	14.248.386.135,37	16.589.839.923,36	(2.341.453.787,99)	(14,11)
2 Beban Penyusutan Gedung dan Bangunan	15.145.434.011,58	15.468.416.312,60	(322.982.301,02)	(2,09)
3 Beban Penyusutan Jalan, Jaringan dan Irigasi	2.194.279.412,69	2.137.619.913,47	56.659.499,22	2,65
4 Beban Penyusutan Aset Tetap Lainnya	-	-	-	-
5 Beban Penyusutan Aset Lainnya- Kemitraan dengan Pihak Ketiga	-	-	-	-
6 Beban Amortisasi Aset Tidak Berwujud	279.096.007,74	275.996.549,94	3.099.457,80	1,12
7 Beban Penyusutan Aset Lainnya-Aset Lain-Lain	13.231.295,82	14.066.346,76	(835.050,94)	(5,94)

8	Beban Penyusutan Aset Konsesi Jasa	-	-	-	-
9	Beban Penyusutan Properti Investasi	-	-	-	-
	Jumlah	31.880.426.863,20	34.485.939.046,13	(2.605.512.182,93)	(7,56)

5.3.2.2.1 Beban Penyusutan dan Amortisasi Peralatan dan Mesin Rp 16.589.839.923,36

Beban Penyusutan dan Amortisasi Peralatan dan Mesin terealisasi sebesar Rp 16.589.839.923,36, apabila dibandingkan tahun sebelumnya sebesar Rp 10.473.143.585,00 mengalami kenaikan sebesar Rp 6.116.696.338,36 atau sebesar 58,40 % dengan rincian sebagai berikut :

	2023 (Rp)	2022 (Rp)	Kenaikan/Penurunan (Rp)	Tren %	
1	Beban Penyusutan Alat Besar	95.525.683,17	203.795.545,41	(108.269.862,24)	(53,13)
2	Beban Penyusutan Alat Angkutan	270.690.000,00	325.673.875,00	(54.983.875,00)	(16,88)
3	Beban Penyusutan Alat Bengkel dan Alat Ukur	20.082.500,00	15.015.833,34	5.066.666,66	33,74
4	Beban Penyusutan Alat Pertanian	-	-	-	-
5	Beban Penyusutan Alat Kantor dan Rumah Tangga	5.751.582.541,97	3.031.764.664,82	2.719.817.877,15	89,71
6	Beban Penyusutan Alat Studio, Komunikasi, dan Pemancar	775.268.062,07	156.295.839,24	618.972.222,83	396,03
7	Beban Penyusutan Alat Kedokteran dan Kesehatan	4.020.000,00	4.020.000,00	-	-
8	Beban Penyusutan Alat Laboratorium	25.387.916,67	24.877.638,89	510.277,78	2,05
9	Beban Penyusutan Alat Persenjataan	-	-	-	-
10	Beban Penyusutan Komputer	70.261.643,17	319.114.611,34	(248.852.968,17)	(77,98)
11	Beban Penyusutan Alat Eksplorasi	-	-	-	-
12	Beban Penyusutan Alat Pengeboran	-	-	-	-
13	Beban Penyusutan Alat Produksi, Pengolahan, dan Pemurnian	-	-	-	-
14	Beban Penyusutan Alat Bantu Eksplorasi	-	-	-	-
15	Beban Penyusutan Alat Keselamatan Kerja	39.066.589,10	3.255.549,09	35.811.040,01	1.100,00
16	Beban Penyusutan Alat Peraga	-	-	-	-
17	Beban Penyusutan Peralatan Proses/Produksi	-	-	-	-
18	Beban Penyusutan Rambu-rambu	-	-	-	-
19	Beban Penyusutan Peralatan Olahraga	9.537.954.987,21	6.389.330.027,87	3.148.624.959,34	49,28
	Jumlah	16.589.839.923,36	10.473.143.585,00	6.116.696.338,36	58,40

5.3.2.2.2 Beban Penyusutan dan Amortisasi Gedung dan Bangunan Rp 15.145.434.011,58

Beban Penyusutan dan Amortisasi Gedung dan Bangunan terealisasi sebesar Rp 15.145.434.011,58 apabila dibandingkan tahun sebelumnya sebesar Rp 15.468.416.312,60 mengalami penurunan sebesar Rp 322.982.301,02 atau 2,09 % dengan rincian sebagai berikut :

	2024 (Rp)	2023 (Rp)	Kenaikan/Penurunan (Rp)	Tren %	
1	Beban Penyusutan Bangunan Gedung	14.882.804.728,68	15.210.285.612,60	(327.480.883,92)	(2,15)
2	Beban Penyusutan Monumen	76.982.516,40	76.982.516,40	-	-
3	Beban Penyusutan Bangunan Menara	-	-	-	-
4	Beban Penyusutan Tugu Titik Kontrol/Pasti	185.646.766,50	181.148.183,60	4.498.582,90	2,48
	Jumlah	15.145.434.011,58	15.468.416.312,60	(322.982.301,02)	(2,09)

5.3.2.2.3 Beban Penyusutan Jalan, Irigasi, dan Jaringan Rp 2.194.279.412,69

Beban Penyusutan dan Amortisasi Jalan, Irigasi, dan Jaringan terealisasi sebesar Rp 2.194.279.412,69, apabila dibandingkan tahun sebelumnya sebesar Rp 2.137.619.913,47 mengalami kenaikan sebesar Rp 56.659.499,22 atau 2,65 % dengan rincian sebagai berikut :

	2024 (Rp)	2023 (Rp)	Kenaikan/Penurunan (Rp)	Tren %	
1	Beban Penyusutan Jalan dan Jembatan	1.771.037.950,86	1.698.881.327,32	72.156.623,54	4,25
2	Beban Penyusutan Bangunan Air	415.551.727,23	417.091.444,35	(1.539.717,12)	(0,37)
3	Beban Penyusutan Instalasi	6.990.502,80	7.515.148,50	(524.645,70)	(6,98)
4	Beban Penyusutan Jaringan	699.231,80	14.131.993,30	(13.432.761,50)	(95,05)
	Jumlah	2.194.279.412,69	2.137.619.913,47	56.659.499,22	2,65

5.3.2.2.4 Beban Penyusutan dan Amortisasi Aset Tak Berwujud Rp 279.096.007,74

Beban Penyusutan dan Amortisasi Aset Tak Berwujud terealisasi sebesar Rp 279.096.007,74, apabila dibandingkan tahun sebelumnya sebesar Rp 275.996.549,94 mengalami kenaikan sebesar Rp 3.099.457,80 atau 1,12 % dengan rincian sebagai berikut :

	2024 (Rp)	2023 (Rp)	Kenaikan/Penurunan (Rp)	Tren %
1 Beban Amortisasi Aset Tidak Berwujud-Lisensi dan Franchise	-	-	-	-
2 Beban Amortisasi Aset Tidak Berwujud-Hak Cipta	-	-	-	-
3 Beban Amortisasi Aset Tidak Berwujud-Hak Paten	-	-	-	-
4 Beban Amortisasi Aset Tidak Berwujud-Software	241.222.807,74	238.123.349,94	3.099.457,80	1,30
5 Beban Amortisasi Aset Tidak Berwujud-Kajian	37.873.200,00	37.873.200,00	-	-
Jumlah	279.096.007,74	275.996.549,94	3.099.457,80	1,12

5.3.2.3 Beban Penyusutan Aset Lainnya-Aset Lain-Lain Rp 14.066.346,76

Beban Penyusutan Aset Lainnya-Aset Lain-Lain terealisasi sebesar Rp 13.231.295,82, apabila dibandingkan tahun sebelumnya sebesar Rp 14.066.346,76,00 mengalami penurunan sebesar Rp 835.050,94 atau 5,94 % dengan rincian sebagai berikut :

	2024 (Rp)	2023 (Rp)	Kenaikan/Penurunan (Rp)	Tren %
1 Beban Penyusutan Aset Lain-Lain-Aset Rusak Berat/Usang	-	-	-	-
2 Beban Penyusutan Aset Lain-Lain-Aset Tetap yang Tidak Digunakan Dalam Operasional Pemerintah	13.231.295,82	14.066.346,76	(835.050,94)	(5,94)
Jumlah	13.231.295,82	14.066.346,76	(835.050,94)	(5,94)

5.4 PENJELASAN LAPORAN PERUBAHAN EKUITAS

Laporan Perubahan Ekuitas merupakan laporan penghubung antara Laporan Operasional dengan Neraca tentang kenaikan atau penurunan ekuitas atas aktivitas operasional pada tahun pelaporan. Dari Laporan Perubahan Ekuitas dapat dijelaskan sebagai berikut:

No	Uraian	2024	2023	Kenaikan/Penurunan	Tren %
1	2	3	4	5	6=(5/4)
1	Ekuitas Awal	915.818.176.349,29	931.390.701.446,01	(15.572.525.096,72)	(1,67)
2	Surplus/Defisit-LO	(346.445.886.294,07)	(259.872.757.935,00)	(86.573.128.359,07)	33,31
3	RK-PPKD	319.892.037.324,00	244.086.870.849,00	-	-
4	Koreksi Kesalahan/Penyesuaian	(51.860.647.678,11)	213.361.989,28	(52.074.009.667,39)	(24.406,41)
	Ekuitas Akhir	837.403.679.701,11	915.818.176.349,29	(154.219.663.123,18)	(24.374,77)

5.4.1 Ekuitas Awal

Saldo Ekuitas awal tahun 2024 sebesar Rp 915.818.176.349,29 merupakan saldo akhir ekuitas tahun 2023.

No	Uraian	2024	2023	Kenaikan/Penurunan	Tren %
1	Ekuitas Awal	915.818.176.349,29	931.390.701.446,01	(15.572.525.096,72)	(1,67)
	Jumlah	915.818.176.349,29	931.390.701.446,01	(15.572.525.096,72)	(1,67)

5.4.2 Surplus/Defisit – LO

Surplus/defisit – LO sebesar (Rp 346.445.886.294,07) merupakan surplus atas kegiatan operasional (basis akrual) yang menambah nilai ekuitas pada Tahun 2024.

No	Uraian	2024	2023	Kenaikan/Penurunan	Tren %
1	Surplus/Defisit LO	(346.445.886.294,07)	(259.872.757.935,00)	(86.573.128.359,07)	33,31
	Jumlah	(346.445.886.294,07)	(259.872.757.935,00)	(86.573.128.359,07)	33,31

5.4.3 Dampak Kumulatif Perubahan Kebijakan/Kesalahan Mendasar

Dampak kumulatif karena perubahan kebijakan atau kesalahan mendasar sebesar Rp - 51.860.647.678,11,00, apabila dibandingkan tahun sebelumnya sebesar Rp 213.361.989,28 mengalami penurunan sebesar Rp 52.074.009.667,39 atau 24.406,41 % dengan rincian sebagai berikut:

No	Uraian	2024	2023	Kenaikan/Penurunan	Tren %
1	Koreksi/Penyesuaian Kas	-	-	-	-
2	Koreksi/Penyesuaian Piutang	-	-	-	-
3	Koreksi/Penyesuaian Penyisihan Piutang	-	-	-	-
4	Koreksi/Penyesuaian Persediaan	-	-	-	-
5	Koreksi/Penyesuaian Investasi Non Permanen	-	-	-	-
6	Koreksi/Penyesuaian Penyisihan Investasi Non Permanen	-	-	-	-
7	Koreksi/Penyesuaian Investasi Permanen	-	-	-	-
8	Koreksi/Penyesuaian Aset Tetap	98.000.000,00	691.801.000,00	(593.801.000,00)	(85,83)
9	Koreksi/Penyesuaian Penyusutan	(51.516.905.734,37)	(478.439.010,72)	(51.038.466.723,65)	10.667,71
10	Koreksi/Penyesuaian Aset Lainnya	(501.030.560,00)	-	(501.030.560,00)	-
11	Koreksi/Penyesuaian Amortisasi	-	-	-	-
12	Koreksi/Penyesuaian Penyusutan Aset Lainnya	-	-	-	-
13	Koreksi/Penyesuaian Utang	59.288.616,26	-	59.288.616,26	-
14	Koreksi/Penyesuaian Lain-Lain	-	-	-	-
	Jumlah	(51.860.647.678,11)	213.361.989,28	(52.074.009.667,39)	(24.406,41)

5.4.3.1 Koreksi/Penyesuaian Aset Tetap

Koreksi/Penyesuaian Aset Tetap sebesar Rp 691.801.000,00 apabila dibandingkan tahun sebelumnya sebesar Rp 1.831.745.377,00 mengalami penurunan sebesar Rp 1.139.944.377,00 atau 62,23 % dengan rincian sebagai berikut:

Koreksi/Penyesuaian Aset Tetap					
No	Uraian	2024	2023	Kenaikan/Penurunan	Tren %
1	Koreksi/Penyesuaian Tambah Aset Tetap dari Mutasi Belanja Tidak Terduga	-	-	-	-
2	Koreksi/Penyesuaian Tambah Aset Tetap dari Mutasi Antar SKPD	-	691.801.000,00	(691.801.000,00)	(100,00)
3	Koreksi/Penyesuaian Tambah Reklasifikasi antar Aset Tetap	-	-	-	-
4	Koreksi/Penyesuaian Tambah Reklasifikasi dari Aset Lainnya	-	-	-	-
5	Koreksi/Penyesuaian Tambah Penilaian Aset Tetap	557.182.209.057,00	1.378.923.409,00	555.803.285.648,00	40.307,05
6	Koreksi/Penyesuaian Tambah Aset Tetap dari Aset Ekstrakomtable	-	-	-	-
7	Koreksi/Penyesuaian Kurang Reklasifikasi antar Aset Tetap	-	-	-	-
8	Koreksi/Penyesuaian Kurang Reklasifikasi ke Aset Lainnya	-	-	-	-

9	Koreksi/Penyesuaian Kurang Aset Tetap dari Mutasi Belanja Tidak Terduga	-	-	-	-
10	Koreksi/Penyesuaian Kurang Aset Tetap dari Mutasi Antar SKPD	-	(450.000.000,00)	450.000.000,00	(100,00)
11	Koreksi/Penyesuaian Kurang Penilaian Aset Tetap	(557.084.209.057,00)	(928.923.409,00)	(556.155.285.648,00)	59.870,95
Jumlah		98.000.000,00	691.801.000,00	(593.801.000,00)	(85,83)

5.4.3.2 Koreksi/Penyesuaian Penyusutan Aset Tetap

Koreksi/Penyesuaian Penyusutan Aset Tetap sebesar Rp 51.516.905.734,37 apabila dibandingkan tahun sebelumnya sebesar Rp 478.439.010,72 mengalami kenaikan sebesar Rp 51.038.466.723,65 atau 10.667,71 % dengan rincian sebagai berikut:

Koreksi/Penyesuaian Penyusutan					
No	Uraian	2024	2023	Kenaikan/Penurunan	Tren %
1	Koreksi/Penyesuaian Tambah Penyusutan	(65.160.845.731,44)	(1.021.801.000,00)	(64.139.044.731,44)	6.277,06
2	Koreksi/Penyesuaian Kurang Penyusutan	13.643.939.997,07	543.361.989,28	3.100.578.007,79	2.411,02
Jumlah		(51.516.905.734,37)	(478.439.010,72)	(51.038.466.723,65)	10.667,71

5.4.3.3 Koreksi/Penyesuaian Aset lainnya

Koreksi/Penyesuaian Aset lainnya kurang sebesar Rp 501.030.560,00 apabila dibandingkan tahun sebelumnya sebesar Rp 0,00 mengalami kurang sebesar Rp 501.030.560 atau 100 % dengan rincian sebagai berikut:

No	Uraian	2024	2023	Kenaikan/Penurunan	Tren %
1	Koreksi/Penyesuaian Tambah Aset Tak Berwujud	-	-	-	-
2	Koreksi/Penyesuaian Tambah Koreksi Aset Lainnya	-	-	-	-
3	Koreksi/Penyesuaian Tambah Mutasi dari Aset Tetap	-	-	-	-
4	Koreksi/Penyesuaian Tambah Aset Pemanfaatan	-	-	-	-
5	Koreksi/Penyesuaian Kurang Aset Tak Berwujud	-	-	-	-
6	Koreksi/Penyesuaian Kurang Mutasi ke Aset Tetap	-	-	-	-
7	Koreksi/Penyesuaian Kurang Koreksi Aset Lainnya	(501.030.560,00)	-	(501.030.560,00)	-
8	Koreksi/Penyesuaian Kurang Aset Pemanfaatan	-	-	-	-
Jumlah		(501.030.560,00)	-	(501.030.560,00)	-

Bab 6

PENJELASAN INFORMASI NON KEUANGAN

Dinas Kepemudaan, Olahraga dan Pariwisata Provinsi Jawa Tengah dibentuk berdasarkan Peraturan Daerah Provinsi Jawa Tengah Nomor 9 tahun 2016 tentang Pembentukan dan Susunan Perangkat Daerah Provinsi Jawa Tengah. Dinas Kepemudaan, Olahraga dan Pariwisata Provinsi Jawa Tengah merupakan gabungan dari Dinas Pemuda dan Olahraga Provinsi Jawa Tengah dengan Dinas Kebudayaan dan Pariwisata Provinsi Jawa Tengah. Pembentukan Dinas Kepemudaan, Olahraga dan Pariwisata adalah dalam rangka untuk meningkatkan kinerja dan pelayanan secara operasional khususnya pembangunan kepemudaan olahraga dan pariwisata di Provinsi Jawa Tengah

6.1. Tugas Fungsi dan Struktur Organisasi Dinas Kepemudaan Olahraga dan Pariwisata

Berdasarkan Peraturan Daerah Provinsi Jawa Tengah Nomor 9 Tahun 2016 tentang Pembentukan dan Susunan Perangkat Daerah Provinsi Jawa Tengah dan Peraturan Gubernur Nomor 73 Tahun 2016 tentang Organisasi dan Tata Kerja Dinas Kepemudaan, Olahraga dan Pariwisata Provinsi Jawa Tengah dapat diuraikan tugas pokok, fungsi dan struktur organisasi Disporapar sebagai berikut:

6.1.1. Tugas Dinas Kepemudaan Olahraga dan Pariwisata

Berdasarkan Peraturan Gubernur Nomor 73 Tahun 2016 tentang Organisasi dan Tata Kerja Dinas Kepemudaan, Olahraga dan Pariwisata Provinsi Jawa Tengah mempunyai tugas membantu Gubernur melaksanakan urusan pemerintahan Bidang Kepemudaan, Olahraga dan Bidang Pariwisata yang menjadi kewenangan Daerah dan TugasPembantuan yang ditugaskan kepada Daerah.

6.1.2. Fungsi Dinas Kepemudaan Olahraga dan Pariwisata

Dalam melaksanakan tugas sebagaimana dimaksudkan diatas, Dinas Kepemudaan, Olahraga dan Pariwisata Provinsi Jawa Tengah mempunyai fungsi:

- Perumusan kebijakan bidang kepemudaan, keolahragaan, pengembangan destinasi pariwisata, pemasaran pariwisata dan pengembangan sumber daya manusia pariwisata dan ekonomi kreatif;
- Pelaksanaan kebijakan bidang kepemudaan, keolahragaan, pengembangan destinasi pariwisata, pemasaran pariwisata dan pengembangan sumber daya manusia pariwisata dan ekonomi kreatif;
- Pelaksanaan evaluasi dan pelaporan bidang kepemudaan, keolahragaan, pengembangan destinasi pariwisata, pemasaran pariwisata dan pengembangan sumber daya manusia pariwisata dan ekonomi kreatif;
- Pelaksanaan dan pembinaan administrasi kepada seluruh unit kerja di lingkungan dinas; dan
- Pelaksanaan fungsi kedinasan lain yang diberikan oleh Gubernur sesuai dengan tugas dan fungsinya.

6.1.3. Susunan dan Struktur Organisasi DISPORAPAR

Berikut adalah struktur organisasi DISPORAPAR sesuai Peraturan Gubernur Nomor 73 Tahun 2016 tentang Organisasi dan Tata Kerja Dinas Kepemudaan, Olahraga dan Pariwisata Provinsi Jawa Tengah:

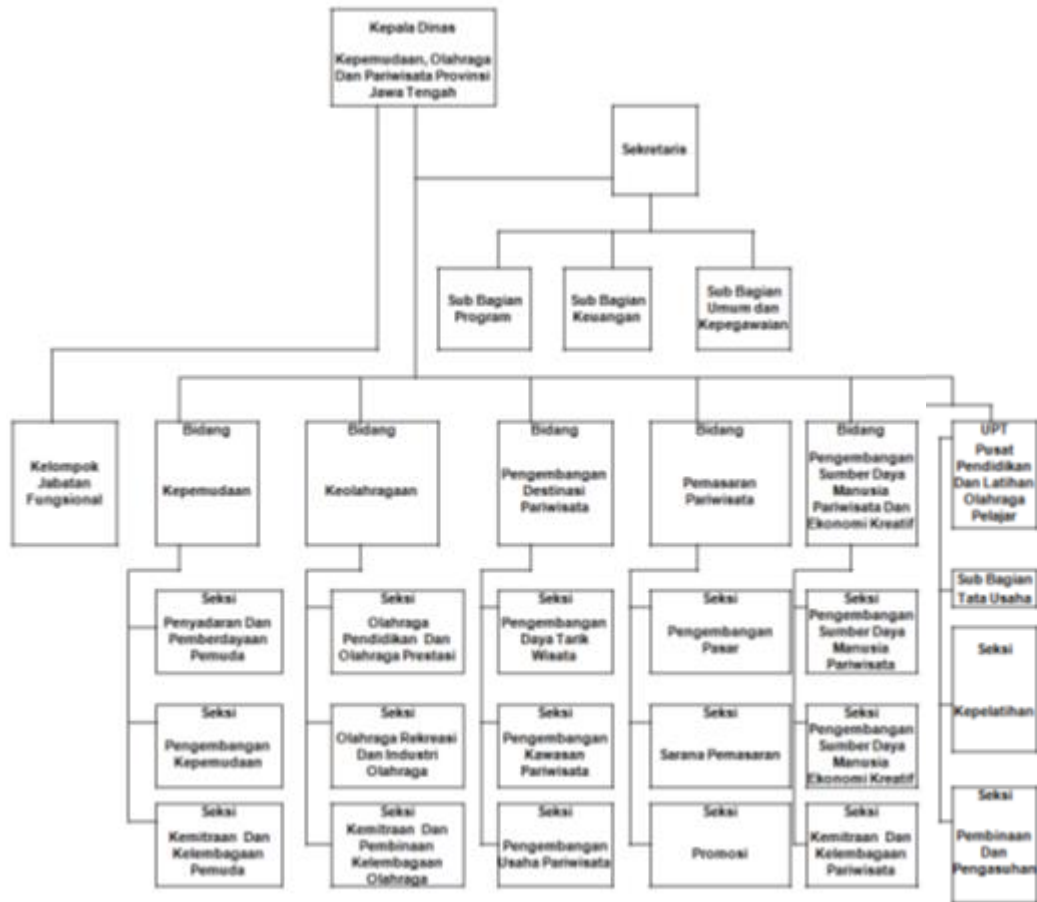

6.2. Sumber Daya Dinas Kepemudaan Olahraga dan Pariwisata

6.2.1. Sumber Daya Kepegawaian

Sumber Daya Kepegawaian Disporapar berdasarkan eselon, selengkapnya tersaji pada table berikut:

**Tabel 6.1
Pegawai Berdasarkan Eselon**

NO	ESELON	JUMLAH
1	II	1
2	III	7
3	IV	5
JUMLAH		13

Berdasarkan struktur organisasi Disporaparter dapat 14 jabatan struktural, jumlah tersebut terdiri dari Kepala Dinas pada eselon II; Sekretaris, Kepala Bidang Keolahragaan, Kepala Bidang Kepemudaan, Kepala Bidang Pemasaran Pariwisata, Kepala Bidang Pengembangan Destinasi Pariwisata, Kepala Bidang Pengembangan Sumber Daya Manusia Pariwisata dan Ekonomi Kreatif, Kepala UPT Pusat Pendidikan dan Latihan Olahraga Pelajar, pada eselon III; serta Kasubbag Program, Kasubbag Keuangan, Kasubbag Umum dan Kepegawaian, Kepala Seksi Tata Usaha,

Kasie Kepeleatihan, Kasie Pembinaan dan pengasuhan pada eselon IV. Selain itu ada 15 jabatan fungsional yang terdiri dari : Sub Koordinator Penyadaran dan Pemberdayaan Pemuda, Sub Koordinator Pengembangan Kepemudaan, Sub Koordinator Kemitraan dan Kelembagaan Pemuda, Sub Koordinator Olahraga Pendidikan dan Olahraga Prestasi, Sub Koordinator Olahraga Rekreasi dan Industri Olahraga, Sub Koordinator Kemitraan dan Pembinaan Kelembagaan Olahraga, Sub Koordinator Pengembangan Daya Tarik Wisata, Sub Koordinator Pengembangan Kawasan Pariwisata, Sub Koordinator Pengembangan Usaha Pariwisata, Sub Koordinator Pengembangan Pasar, Sub Koordinator Sarana Pemasaran, Sub Koordinator Promosi, Sub Koordinator Pengembangan Sumber Daya Manusia Pariwisata, Sub Koordinator Sumber Daya Manusia Ekonomi Kreatif, Sub Koordinator Kemitraan dan Kelembagaan Pariwisata.

Table 6.2

Jumlah Pegawai Berdasarkan Unit Kerja

No	Unit Kerja	Jumlah
1	Sekretariat	43
2	Bidang keolahragaan	17
3	Bidang Kepemudaan	16
4	Bidang Pemasaran Pariwisata	13
5	Bidang Pengembangan Destinasi Pariwisata	13
6	Bidang Pengembangan Sumber Daya Manusia dan Ekonomi Kreatif	11
7	UPT Pusat Pendidikan dan Latihan Olahraga Pelajar	31
Jumlah		145

Table 6.3

Jumlah Pegawai Berdasarkan Golongan

No	Golongan	Jumlah
1	Golongan IV	21
2	Golongan III	73
3	Golongan II	50
4	Golongan I	1
Jumlah		145

6.2. Sumber Daya Dinas Kepemudaan Olahraga dan Pariwisata

Sarana prasarana yang dimiliki untuk mendukung pelaksanaan tugas Dinas Kepemudaan Olahraga dan Pariwisata dapat dilihat pada table berikut :

Tabel 6.4
Sarana dan Prasarana

NO	URAIAN	JUMLAH	KETERANGAN
1	Gedung kantor	3	Jl. Ki Mangunsarkoro No. 12 Semarang
			Jl Pemuda No. 136 Semarang
			Jl. Pemuda No. 145 Semarang
2	Kawasan Jatidiri	1	Kawasan Jatidiri Semarang
3	Museum OlahragaMrapen	1	Mrapen di Kab. Grobogan
4	Hotel	4	Hotel Karimunjawa Inn - Kab. Jepara
			Hotel Garuda Kopeng - Kab. Semarang
			Hotel PondokSlamet - Kab. Banyumas
			Hotel Pringgosari - Kab. Karanganyar
5	Rest Area	1	KabupatenTegal

BAB 7

PENUTUP

Demikian Catatan Atas Laporan Keuangan Dinas Kepemudaan, Olahraga dan Pariwisata Provinsi Jawa Tengah yang merupakan bagian tidak terpisahkan dari laporan keuangan Dinas Kepemudaan, Olahraga dan Pariwisata Provinsi Jawa Tengah untuk tahun anggaran 2024.

Kewajiban menyajikan laporan keuangan pada akhir tahun 2024 sebagai wujud akuntabilitas kinerja dan pertanggungjawaban keuangan bagi Dinas Kepemudaan, Olahraga dan Pariwisata Provinsi Jawa Tengah selaku entitas akuntansi yang telah dilaksanakan dari awal sampai akhir tahun anggaran. Hasil akhir laporan keuangan dalam bentuk : Laporan Realisasi Anggaran, Neraca dan Catatan atas Laporan Keuangan.

Laporan Keuangan Dinas Kepemudaan, Olahraga dan Pariwisata Provinsi Jawa Tengah tahun yang berakhir 31 Desember 2024, memuat simpulan-simpulan penting mengenai laporan keuangan yang disusun dan disajikan berdasarkan Peraturan Pemerintah (PP) Nomor 24 Tahun 2005 tentang Standar Akuntansi Pemerintahan (SAP) dan Peraturan Menteri Dalam Negeri (Permendagri) Nomor 13 Tahun 2006 tentang Pedoman Pengelolaan Keuangan Daerah.

Kami berharap catatan atas laporan keuangan ini dapat berguna bagi pihak-pihak yang berkepentingan serta memenuhi prinsip-prinsip transparansi, akuntabilitas, pertanggungjawaban, independensi dan fairness dalam pengelolaan keuangan daerah.



PEMERINTAH PROVINSI JAWA TENGAH